商報

Commercial Journal
上海 Shanghai

本報創刊於民國二十年
新四三五號
發行人　駱清華
今日本報一張半
零售國幣壹千元（外埠另加郵費）
內政部登記證京警滬字第十八號
中華郵政認爲第一類新聞紙 並特准立券按照總包寄遞之報紙
上海郵政管理局執照第二五二號
上海九江路八九二號 電報掛號六八四七 電話九二一九九 九三八二九

興業實業工程有限公司
首先創造 精工製造
旋轉式噴霧機
自動換梭毛織機
公司 地址：上海江西路四二一號 電話：一八〇六〇
工廠 地址：上海凱旋路一三八二號 電話：二〇六一二

國軍再度進駐膠縣

竄臨濮共匪遭兩路圍殲

平津保國軍即在永清霸縣會師

【中央社青島六日電】國軍某部於擊潰大沽河西岸共匪後，即於五日進駐膠縣城，刻正繼續向外圍搜剿。

【中央社濟南六日電】克復鄆城國軍，六日沿膠濟路繼續向北挺進，指向西濟，因共匪華東野戰軍第二五兩個縱隊及一個快速部隊有向臨濮進竄模樣，五日至六日，魯西共匪劉伯誠部渡黃河北竄，復集結其五個縱隊殘餘向臨濮集中反撲，匪蒙軍創態勢，漸次縮小包圍圈殲，劉伯誠殘部進至袁口一帶（汶上西北）之共匪華東野戰軍第十八一四兩縱隊及第五縱隊十三師等數萬人，企圖西竄與臨濮東北之劉伯誠部會合，已遭國軍東西兩翼之圍殲，匪部傷亡慘重。

【中央社徐州六日電】魯西左翼向北挺進國軍，五日續攻佔鄆城西北（鉅野西南）之黃鎮集沙土集劉集傳樓附近，仍向北挺進中。劉匪伯誠第一六七縱隊殘部五日在黃口附近遭我軍河防部隊擊潰，向皋姑廠水堡附近逃竄。

【中央社徐州六日電】共匪華東野戰軍第一八十等縱隊殘部，連經在汶上濮縣間遭受國軍圍殲，損失慘重，其第一四十縱隊每師配備已不足千人，重兵器完全損失，現仍被圍於濮縣東北地區，有企圖偷渡運河逃竄鄆城附近潛伏之勢，其第八縱隊殘餘五日竄至汶上西南王家樓白馬河徐家村之線，復經國軍猛擊，刻全部分向袁口開河鎮（均汶上西南）潰逃，國軍正星夜追擊中。

【中央社北平六日電】國軍積極肅清平津保三角地帶，於六日擴展爲三路對該地區共匪發動攻擊，即以平津平保及津浦三鐵路線爲依據，個別向三角地帶核心前進，刻劉匪彥部共匪已成袋中之鼠，不難清捕淨盡，三路軍預計日內即可在永清霸縣間會師。

【中央社吉林六日電】吉市國軍昨晚於烏拉街以北祕密渡過松花江，由達山旗屯，現正於松花江市岸展開搜索肅清殘匪。

魏特使視察撫順

參觀礦場注意生產情形

當日返瀋陽定今日赴青

【中央社撫順六日電】魏德邁特使今日上午九時卅分抵撫視察。特使團工程顧問民克森，顧問□□軍少將，經濟顧問華德克，財政顧問詹金斯，新聞顧問華德森等同來。一行由美國副領事胡伯特，撫順礦務局長謝樹英，東北電力局長郭克悌，新六軍長廖耀湘，外交特派員張劍非等陪同前往。身着米色級上將制服之魏德邁特使，下車後即逕赴礦務局參觀。今日全城懸旗，沿途民衆均手持中美國旗，夾道歡呼。魏使嗣赴露天礦場煉油廠及發電廠參觀，各部門負責人曾分就原來設備，蘇軍拆毀情形及現況，簡要說明，魏特使及顧問之詢問，多着重生產情形，十二時十分離撫返瀋。

【中央社瀋陽六日電】魏德邁特使自撫順返瀋後，即赴美國領館與美官員舉行會議，並會晤鄭代長官洞國，參政員王化一及在瀋美商人後，與瀋美總領事渥德共進晚餐，定明晨飛青島。八日上午九時自青飛濟，當日下午三時自濟飛京。

【合衆社瀋陽六日電】魏德邁將軍六日偕其顧問及中國高級官員乘專車赴撫順作六小時之視察，於當日下午二時回返此間，其後即會晤東北國軍副司令鄭洞國將軍。據悉：根據魏德邁將軍目前之時間表，渠將於八月廿四日離華赴朝鮮。

陳總長飛抵瀋陽

【中央社瀋陽六日電】陳總長偕隨員廿餘人，六日下午一時半乘專機由京飛抵瀋，熊主任等數人至機場歡迎。

政府準備提出整個局勢報告

【合衆社南京六日電】據悉：中國政府正在準備關於整個局勢之報告，提交魏德邁將軍。該報告可望於下週完成，當由外長王世杰，資源委員會主席翁文灝，財政部長俞鴻鈞，行政院副院長王雲五以及中央銀行總裁張嘉璈等簽字後送出。

冀省災情勘查統計

【中央社北平六日電】本年度冀省亢旱災情慘重，經省社會處月來勘查旱災統計，薊縣，平谷，通縣，新城，涿縣，容城，清苑，滿城，定縣，徐水，霸縣，文安，天津，三河，武清，寶坻，密雲，懷柔，順義，平谷，寧河，興隆，靜海，青縣，滄縣，昌黎，臨榆，撫寧，北戴河，大興，安次，唐山，香河等卅五縣市，受災人數達五一，八七四，九一九人，佔以上各該地全人口二分之一強，其中以薊縣及通縣災情最重，又據冀社會處負責人表示，冀省收復地區災情亦重，包括旱災，水災，雹災，地震及共匪竄亂，根據該處所得報告，石家莊，永年，長垣，東明，元氏，趙縣等五十九縣市受災人數佔其總人口百分之七十六強，其中以石家莊及永年爲最，受災人數佔兩地人口百分之九十以上。

國民黨中常會通過四中全會議題

貫徹後期革命任務

【中央社南京六日電】國民黨中常會第七十八次會議，六日上午舉行，主席戴傳賢，通過要案有：（一）黨團統一組織實施辦法，（二）中央黨團聯席會議及四中全會議題，一如何加強本黨革命組織，革新政治，完成戡亂建國，貫徹後期革命之任務」。（三）中監委會議，復處李濟深在香港撥發宣言，鼓勵民變應予開除黨籍案決議照辦。

蘇北水患

政院撥款救濟

【路透社南京六日電】蘇北洪水爲患，運河，微山湖，沂水一帶，淹沒良田，災戶一萬餘戶，無家可歸者逾一千萬人，水利部長薛篤弼承認蘇北水災嚴重，但未詳細報告損失數字，行政院已撥款十億元從事救濟，又行政院並已撥款一百五十億元救濟四川省三十三水災區之災民，據川主席鄧錫侯報告，四川省救濟之難民達五十萬人，死傷者一千二百七十四人，房屋被冲毀者五千餘所，財產損失估計達七十七億元。

【中央社漢口六日電】今日長江上游及漢河沿線水位均已下落，新堤監利微漲，漢口水位續漲，今爲二五·〇八公尺，漢陽東門沿江一帶，江水已平岸。

中菲各條約

週內開始談判

【合衆社馬尼剌六日電】中國與菲律賓間若干條約之談判將在週內開始，中國駐菲公使館與馬尼剌陳武與次談判兩國條約問題，在菲華僑好擬定締結後之中菲政治關係。

新聞局招待會

對裴斐教授言論 董局長發表談話

中國無意使他國捲入戰爭

【本報南京六日電】政府新聞局，今日下午四時半舉行記者招待會，由董顯光局長答覆記者詢問如下：

（問）聯總建議將五萬噸救濟物資運往共區，政府表示同意否？聯總停止以救濟物資運往華北共區，是否合理？（答）政府對於共區久受苦難之人民，極爲關切，渴望聯總物資能到達共區人民之手，如果除與救濟人民之目的不相背馳，則政府對於物資運往共區，原不反對，至於聯總暫停以物資運華北是否合理，似宜留待聯總答覆。

（問）孚中及揚子兩公司輸入之物品，何者政府認爲違背進口條例？（答）據財政部八月一日發表之調查報告，孚中及揚子兩公司所進口之物品，並無違背進口條例者，孚中公司有代客經手之卡特拉克輸入汽車二輛，起初海關不准放行，旋經證明此兩車係用過之舊車，一九四二年造，且係代客報關，並非出售者，故得依法進口。

（問）美國裴斐教授關於主張停止援華以促成中國之華之言論，董局長有何意見？（答）最近奉美國國務院命來華觀察後返國之裴斐，在七月廿之時」雜誌撰文，以「退出中國之時」爲題，謂阻止蘇聯在華有三項方法：（一）設法獲得，支持之中國政府；（二）至少派美軍二十五萬人駐華；（三）撤退駐華美軍，保持中立，並告蘇聯以不得進入中國。其實中國並非如裴斐所稱之爲「國際戰爭流血場所」，中國並無意使美國或任何他國捲入戰爭，中國已受足夠之痛苦，再有戰爭，決非所得，中國雖需要改革，若謂中國政府正從事做作，以獲取美國財政援助，未免缺乏對中國心理之了解，中國之改革，進行已有相當時期，但因共黨作亂所遲延，相信如果舉行民意測驗，大多數人民，均贊成國民政府，而非作亂之共產黨。

政府關切華南走私

中英商約談判尚無進展

新疆事件蘇已答覆我二次抗議

葉公超談

【中央社南京六日電】外部葉次長公超六日於新聞記者招待會中答覆有關外交問題詢問如下：（問）關於新疆事件之第二步抗議，已接獲蘇方或外蒙之答覆否？（答）外交部已於八月五日收到蘇聯政府答覆中國政府對於北塔山事件第二步抗議之照會，我政府現正根據蘇方之新答覆，加以考慮。（問）中英商約迄未完成，延遲之原因何在？（答）英國政府關於我方所提中英商約對案之答覆，尚未送達我方。

【聯合社南京六日電】外交部發言人葉公超今日宣稱：中國與澳門及香港兩地間走私增加，國府極爲關切，已向英國與葡萄牙政府分別提出此事，但無結果。國府現擬在邊境採取非常警戒措施，但走私能否遏制，實繫於邊境雙方稅關之有效行動。另據新聞局長董顯光宣稱：流入國境之貨物以羊毛織品，香煙，肥皂，蘇打，化粧品，紗線，人參及麵粉爲主，出境者則有鎢沙，蛋，銀幣及藥草等。至於馬尼剌所傳私運黃金取道澳門來華之說，當局尚未接獲報告。關於中英商約，中國早已提出對案，送達英外交部將近六月，但英方迄未闡明立場，此事或係由於印度，緬甸及馬來等地局勢變化所致。

【路透社南京六日電】外次葉公超在記者招待會中透露：約在四閱月前，中國曾要求香港當局訂立財政協定，以管制外匯及黑市，以及海關協定，以防止走私。關於財政協定之接洽，已獲若干進展，惟關於海關協定，則英政府尚未置理。

申請歸還被刼物資

務須提出充分證明

否則償還日期勢必延緩

我駐日代表團組長吳半農談

【中央社東京六日專電】中國駐日代表團賠償歸還組組長吳半農告記者稱：中國被掠之大批物品，雖知現存日本，唯因中國原主所提證據不足，或因要求方法不合，致使此種贓品之歸還極爲困難，至少須還期日將大爲延緩。若干物主僱謂，彼等所有財產爲日人掠去，唯未提出證據證明物品爲其所有，而支持其聲明，此種於手續不合法之申請，使中國代表團須與中國政府往返商作七八次方能獲得可以爲盟國當局接受之表格，中國物主一明瞭歸還要求手續，因之物品之歸還日期拖延甚久，中國被日本擄來之物品中，計有汽艇一三〇艘，工廠廿所（大部係自廣州掠來者），汽車若干輛以及其他物品，然日前歸還原主者僅有少數，船隻與工廠公事手續，以及日本政府之無效率，使歸還時日延緩甚久，中國代表團一週提出申請十五至廿件，然未獲何種結果，國人之申請歸還物品者，首應提出文件或照片證明其所有權，繳入登記證，並略述物品被掠之時間地點與當時情形，如以汽車爲例，引擎及車身號碼均應提出，又如所有權之證明或登記證遺失毀壞，則中國與其他國家之出售店或海關均可予以協助，總之物主如不能提出充分說明以證明其請求，則被掠物品之償還，勢將期期延緩甚久。

大批黃金私運澳門

價值二千萬美金

【聯合社香港六日電】今日據悉：近有飛機多架承運黃金三七七，〇〇〇盎斯自馬尼剌至澳門。去年九月，香港政府禁止黃金進口，今年春季又禁止黃金過港轉往澳門，該地遂成爲目前華南黃金進口要衝。馬尼剌方面，菲律賓財政部長瓜特諾接獲此報告後，已飭令海關嚴密戒備。按澳門黃金黑市每盎斯美金五十一元，該項私運黃金計值一九，二二七，〇〇〇美元之譜。

白德華繼任美遠東司長

【中央社華盛頓五日專電】馬歇爾已任駐菲美大使館公使白德華爲國務院遠東司長，白氏曾於上月魏德邁被任赴華時，曾返國與馬歇爾有所商議，渠將於下月中接任。白德華爲范宣德之繼任者，惟范氏刻仍爲副司長，外交界人士大爲詫異，白德華於一九二八年首次入外交界服務，渠在遠東方面之經驗，始自一九四六年一月之被任駐菲大使館公使。

中興輪走私

追緝逃犯歸案

【中央社台北五日電】台省警務處日前據報，由滬駛台之中興輪夾帶大批私貨，並勾結某機關人員實行走私，當即派員查緝，現已緝獲馬力斯香煙一千二百餘條及西藥等，刻正追緝在逃走私人犯歸案。

英下院議長談 議會訪華團

表示對華繼續關切

【中央社倫敦五日專電】英下院議長本日正式宣佈，議會代表團將於十月初赴華訪問，議長曰：自戰事結束迄今，已屆兩年，余方均認爲聯合王國派遣議會代表團赴戰時盟邦之中國訪問，實甚合宜，中國政府亦有同感，英政府亦已欣然贊同，並對代表團表示熱烈歡迎。英政府亦已欣然贊同，此項組織代表團之人員六人，樞密院議長未宣佈六人之姓名，本日下院專稱：下院當能憶及一九四二年秋季前次議會代表團於戰爭最艱時期訪問中國之盛舉，渠並信下院必熱烈歡迎兩院派代表赴訪問，以示聯合王國之議會及人民對中國繼續之關切，渠並切望代表團之使命能獲成功。

京美軍肇事案

顧問團今解釋法律程序問題

【中央社南京六日電】中國空軍第五大隊上士看護葛發田，一及另一市民王富本，於一日夜在光華門外中和橋上被醉酒美軍推落橋下，致遭淹斃一案，肇事美軍仍在拘押中，六日據美軍顧問團發言人稱，在押之爾瑞伍長及霍凡尼上士，尚未經審訊，其罪預經調查完成後，始克提出控訴，顧問團參謀長盧卡斯上校七日午後三時舉行記者招待會，對法律程序問題有所解釋。

濬深大沽口

船隻行駛可無阻

【中央社南京六日電】大沽口進口處因河灘逐年淤澱，影響船隻進口甚鉅，戰前即經常挖掘，勝利以還，海河工程局更加緊此項工作，利用挖泥船積極濬理，進展甚爲迅速，水利部頃據該局二日電稱：大沽濬灘已於七月卅日挖到深度另下八呎，即普通高潮十六呎，此後行駛，沿海船隻，由大沽進口，當可通行無阻。

民社黨正式分裂

革新委會海外總支部

昨招待記者發表聲明

【中央社本市訊】民社黨「革新委員會」及「海外各總支部」，昨日下午招待記者，發表聯合聲明，與伍憲子正式宣告分裂，並確認沿用民主社會黨原名，由伍憲子任代理主席，並定十五日在滬召開第一次全黨代表大會。

中執常委會議

調整總部人事

【中央社本市訊】民社黨第一屆中執委會常務委員會，昨（六日）晨九時舉行第一次會議，出席常委徐傅霖等十六人，由張君勱氏主席，討論一般例案後，決議調整中央總部人事如次：（一）祕書長金侯城，副祕書長孫亞夫。（二）組織部長戢翼翹，副部長□□□。（三）宣傳部長徐傅霖，副部長蔣勻田，崔心一。（四）社會部長吳正之，副部長陳達民，李志儀。（五）海外部長楊滄明，鄭天弑。（六）婦女部長羅霞天。（七）選舉事務所主任王世憲。（八）政務研究委員會總幹事李微。（九）中常會祕書劉中一。（十）發言人崔心一。（十一）駐京代表蔣勻田。又通過各地選舉委員會委員人選後，迄午始散會。

英德事件發生

粵漢路入戒嚴狀態

設備陳舊簡陋人事管理欠佳

旅客死傷路局應負完全責任

【中央社廣州五日電】英德險車案發生後，粵漢路似入於「戒嚴狀態」，路局全體工作人員，咸就「現有不合標準之設備，細加檢查，以防慘劇之重演。記者頃以七十八小時旅行粵漢全線，目擊並覺，深覺此溝通湘粵之大動脈，實危機四伏，不幸事件，隨時可能發生，該路戰時經徹底破壞，勝利後，在「先求其通，後求其備」之口號下限期修復，經杜鎮遠局長督率，於去年一至六月趕修完成，七月一日通車，惟鐵路器材，多賴國外輸入，補充困難，需用材料，亦未得如期送達，迄今未能在「求備」上善用功夫，致行車安全，距標準太遠，旅客安全，自不堪設想。粵漢路全長一〇九〇公里，有大橋百餘，小橋六百餘，原有鋼樑悉被破壞，戰後收拾殘餘，拼湊完成十餘處，餘則於正道之旁，架設木便橋，應付通車，一種木橋耐用一二年，英德事件發生後，路方對便橋極力注意，每行車一次，必加檢查，原規定過橋停車紀行辦法，更普遍施行。橋樑之外，枕木，鋼軌魚尾板，道釘，至車輪，掛鈎及車皮，大多不合規定，列車鋼輪，以使用過久，輪圓已不正確，行於軌上，難持平衡，車廂內之跳動，客車缺乏，旅客多曝日坐平車上，備感辛苦，且各車無汽制手制設備，如遇急停車，尤易發生意外。設備之外，人事管理之不健全，亦爲值得注意，英德事件即其一例，就目前所能證實者，失事原因係橋南段打旗夫以車行較速，改揚紅旗，司機在橋上急還煞車，致第三節載有笨重洋灰之平車出軌，以致毀橋墮車。有關英德慘劇者，當事件發生，曾傳有死傷三百餘人之說，據路局發表之數字爲死卅六人，傷五十八人，但據記者推測，死傷之數，恐不致有一百餘人，因該列車係客貨混合車，除墮車之第五節及橋上之第十一節爲客車外，餘均滿載貨物，不致有多少乘客，其中，今已打撈遺骸，並無沉屍下游，尚未再有浮屍發現，慘劇之造成，路局應負完全責任，乃無可推卸者，其責任之輕重，應之審察原因，而非以傷亡數字多寡衡量也。

新省行政專員

短期內舉行民選

【中央社迪化五日電】全疆各級行政機構施行民選，或於縣長及縣參議員等之選舉，已於今年初完成，所遺各區行政專員之選舉，省府決於最短期內舉行。

沈士華駐奧

【中央社南京六日電】國民政府七日令：派沈士華爲中華民國駐奧地利國公使銜代表，此令。

蘇監風潮案

昨提訊嫌疑犯

【中央社蘇州六日電】江蘇第一監獄閙監風潮業已平息，六日上午監獄科長及督科長分別提訊有關人犯汪國山等十三名，查得汪藝五名嫌疑重大，乃諭加釘鐐具，另室禁閉，范□賢移高院看守所執行，地院嚴首席亦於六日晨赴第一監獄實地調查，以便偵訊案情。

蘇聯謠言一則

【合衆社倫敦五日電】莫斯科電台五日廣播一謠言」稱：日本專家及軍事與政治領袖，已乘美國戰鬥飛機及軍艦前赴台灣。

同蒲路倉庫

大火損失甚重

【中央社太原六日電】六日晨三時卅分，同蒲鐵路南站機務段倉庫發生火警，廠房六間焚毀，儲存各種機油材料付之一炬，損失甚重，經消防隊努力施救，隨即撲滅，起火原因正調查中。

行總新式漁船

即將抵穗運用

【中央社廣州六日電】行總新式漁船十六日來穗，漁業物資管理處已準備運用該批漁船，展開華南漁業。

蘭州失蹤飛機

消息仍屬杳然

【聯合社迪化四日電】中國空軍飛機一架昨日四日搜索失事機，仍無所獲，今日在繼續搜索中，一般人士對於空軍方面搜索不力，頗多責難，美國總領事派克斯敦屢次要求華方供給最近消息，但所得均含糊矛盾之觀察，認爲地勢險峻。

劉廷芳在美逝世

【聯合社新澤西州阿爾布拉克五日電】前燕京大學神學院院長劉廷芳博士，本月三日在此間療養院逝世，享年五十有五。劉氏係中國著名教育家兼作家，曾任立法委員，執教十六載，一九四一年來美療養。

香港一銀行

投機失敗倒閉

【合衆社香港六日電】此間成和銀行（譯音）在國內外皆設有分行，已於六日暴倒閉，傳該行在一機中虧去二百萬港幣，五日晚各董事會議，決定予以關閉。但官方對此事尚未加以評述。據經濟界訊：該銀行利用大量套外匯款，從事投機，以爲國幣價值將銳降，但未能如願，致損失不貲。據該銀行司閽稱：該行貨品曾於五日晚將若干大帆布袋自行中搬出，但未獲其他方面之證實。該行行長陳寶（譯音）傳已逃往廣東。該行所經手之匯款，大半皆係滙往汕頭，而該行汕頭分行亦已倒閉，行內除看門者與出店外，已了無一人。按：成和銀行（譯音）於一年前將總行自重慶遷至香港，在汕頭，昆明，上海，暹羅，馬來亞均設有分行，並附設源餘（譯音）貿易公司，擁有八千噸之「源餘」號輪船一艘。

上海市五大製革廠商 榮譽出品

久新製革廠
商標
九星牌 榮譽出品
白牛皮 黃黑皮 司偉皮 京羊皮
廠址：敦惠路一八二號
發行所：北海路五〇號
電話：九七六三九

德豐皮號
地址：湖北路三十三·十二號
電話：九四五〇九·九一六四三號
電報掛號：七七一一號
運銷舶來各廠 各色紋皮·京羊皮·玻璃皮·機用皮
特約名廠 優先供應
大量 司惠皮 應市
歡迎
獨家經售 註冊商標
駝鳥牌 小囡牌 樹牌 孔雀牌
·四大國產名皮·

中國製革廠股份有限公司
專製底革·紗廠羊皮·
事務所：北浙路七四···七六號
廠址：法華路五九六弄一百號
電話：九一五六四

華大皮革股份有限公司
◎出品◎
馬頭牌底皮
雷根皮
事務所：北海路四十六號
電話：九三四八三

呂金記製革廠
◎專製底皮及搖根皮◎
◎金字牌商標◎
斜土路七五七弄一號
電話：（〇二）七〇三〇三

英政府提出新法案 廣泛控制工業勞工
預料保守黨將提修正案

【路透社倫敦六日電】工黨政府昨於昨夜起向議會中之大規模戰後進攻，政府昨提出新法案，使其對於工業及勞工，有廣泛之控制權。反對黨領袖邱吉爾須於該案提出後，迅即召開反對黨之會議，討論對策，政府此舉，出人意料之外，故憤怒之反對黨議員，表示將強迫延會。本屆議會，然政府發言人，則已聲明該案之提出，並非為延長議會之[illegible]，預料保守黨領袖必將設法修正該案，使政府之權限，僅得以應付目前之經濟危機。據悉：政府顧問對於該案之提出主張效力，後曾認為一九四五年之法案，雖大致規定相同之權限，然其有若干缺點及法律上之漏洞，[illegible]案之目的在使政府得以使戰時經濟改為和平時代之經濟，然其項權力，是否得適用於美元荒之危機，則尚有疑問。新案名目供應及服務[illegible]權力法案，由首相親自向下院提出，口頭內閣經濟小組，與樞密大臣莫里遜，財相道爾頓，商相克里浦斯，及工相伊薩克之支持，該案之要點為：（一）工商建業之生產力，（二）[illegible]，減少自各國之任何進口，以平衡貿易，（三）保證將全國資源得獲充分利用，以全國之利益服務。

向美說明措施方案 緩和借款協定爭執

【聯合社倫敦五日電】艾德禮總理今日在下院提出緊急法案，長達二頁，該案係艾氏經濟緊急措施第一確，將於明日下午艾氏發表演說後，開始辯論。但保守黨方面已表示反對。前外長艾登官稱，國會在週末歇息前，無暇充分討論此種性質廣泛之法案。副總理莫里遜答稱，必要時，國會可暫緩休會，保守黨領袖[illegible]談稱，該案授權政府之[illegible]，幾與一九四〇年給予[illegible]理，戰時權力相若。但據[illegible]之工黨人士則謂，此種權力[illegible]政府去年冬季所已援用者。同時據官方人士聲稱，英政府已將艾德禮緊急措施方案，向美國官方扼要說明，並建議早日談判，以緩和兩次借款協定中第二條[illegible]爭執。美國非正式答稱，可能[illegible][illegible]

美外交官在巴黎 舉行會議

【合眾社巴黎五日電】美國高級外交官員四人（附格拉斯，克萊敦等），蒞臨巴黎一事，已使一般觀察家相信，彼等將於五日在此間討論[illegible]法兩國之經濟危機及對於[illegible][illegible]

美蘇局勢及時澄清 對日和會下月可開

我對各決議擬採四強表決制

【中央社華盛頓五日專電】[illegible]

埃要求英退出埃及 英代表稱條約未滿

安理會宣佈休會週一再辯論

【紐約合眾社五日電】[illegible]

美援希具體化 簽訂建設合同

【合眾社雅典五日電】[illegible]

荷軍與印尼未遵停戰令

雙方仍有小接觸

【路透社巴達維亞五日電】[illegible]

美照會印尼 願出面斡旋

【聯合社巴達維亞六日電】[illegible]

利拉蒂加華僑 三千餘無下落

【中央社巴達維亞五日專電】[illegible]

蘇聯接收奧國油廠

英美對此表驚異

【路透社維也納五日電】[illegible]

華街證券 價格堅挺

近收稍見回風

【路透社紐約五日電】[illegible]

德國黑市橫行 人民面有菜色

不禁回憶淪陷時

【聯合社柏林五日電】[illegible]

世界茶葉供應 顯與賣方有利

【路透社倫敦五日電】[illegible]

重訂美日匯率 成為爭論焦點

美商人意欲二百日元對一元

【合眾社東京六日電】[illegible]

社論

指導對日貿易

關於開放中日貿易問題，雖經國內工商界大部份人士的反對，終於經過最近國務會議的決議，而即將付之實行了。我政府當局且已制定赴日商務考察團組織法，規定由經濟部組織「對日貿易指導委員會」，由經濟，財政，外交，交通，內部，資源委員會，全國經濟委員會，中央信託局等單位，各派代表一人組織，所有關於對日貿易事宜，統由該會負責辦理。我們從上面的新聞報導看來，可知政府對於中日貿易的重視，這是值得我們注意並稱道的。政府既經決定開放對日貿易，那麼所謂「開放與否」的問題，已成過去，今後問題的重心，在於如何指導對日貿易的進行。

據當局表示，對日貿易的進行是在嚴格管制之下，並且切合遠東國務會議所通過的三個原則，就是，（一）對日貿易，不得影響中國人民的私人經濟，（二）日本賠償物資，不得列入輸進口的日貨表內，（三）政府與商界在正式恢復對日貿易以前，應共同組織代表團赴日本考察。我們覺得國務會議所通過的對日貿易之原則，是很妥當而應該採行的，而行將成立的「對日貿易指導委員會」的工作，也應循着以上三個原則而進行的。依據我們的意見，這個指導委員會，目前似可注意下列幾件事情：

一，決定貿易方針——依我們的意見，對日貿易，係分兩方面推行：一方面是政府易貨，一方面是私人貿易。但無論如何，兩者都應以政府當局的意志為依歸，例如品目的選擇，價格的決定等，最重要的，商人尤須放棄「營利主義」與「獨占主義」。因為日商開放對日貿易，參加的人數，具有一定的限制，業務的進行，容易為少數商人所獨霸。我們同時希望進出口商品的價格，加以適當的管制，這樣，便多少可以緩和所謂「獨占利益」。

其次，日本對外貿易開放，日本貨品，就行銷於世界各地，尤其南洋各國，日本貨理想中的傾銷市場。政府當局應擬定一種預防的對策，以便我國貨品與之競爭。

二，對日貿易的建議——在中日貿易進行的過程中，「對日貿易指導委員會」，應隨時加以注意，並提出修正。日本開放對外貿易後，對於賠償物資的撥付，多少具有影響的。照載日本賠償的一批賠償物資，已經決定，中國得百分之十五，大部份為日本海陸軍兵工廠所拆下的機器及工具，對我國是否有用，便成為問題。同盟國遠東委員會決定支持日本的紡織事業，這樣，紡織機械，便不會列入賠償物資，不是影響日本的賠償物資問題嗎？又，中信局將輸入大批日本呢絨，價格低及歐美貨品之半，其影響於我國紡織，究竟如何？也是值得研究的。赴日商務考察團，究應如何組織及準備，也應加以研討的。

最後，我們上海市商會，國貨工廠聯合會，國貨產銷協會，中華工業總會，工業協會等團體，合組「對日經濟研究會」，並且已提出若干寶貴的意見，可知民間工商界人士，對於這個問題的重視，是值得我人欽佩的。對日貿易指導委員會，可與上述各機構及其他類似的國內外團體，取得聯繫，以便互通聲氣，藉資切磋。

上海市銅料工業同業公會會員聯合廣告

中國製銅廠
完全國貨 選料上乘 全國聞名 無敵出品
出品：紅銅皮，紅銅絲，黃銅皮，黃銅絲
地址：上海岳州路三三一號 電話：五一七五二

中華輾銅廠
選料精良 國貨之光
主要出品：黃銅皮 副產品 熱水瓶 電燈頭 燈
地址：上海防海路三號 電話：五四六〇三 六一一九八三 電報掛號：二六九四

大滬銅廠
名譽出品：黃銅皮 銅絲
經銷全國 歡迎批購
上海西康路九七二弄三三一號 電話：六一三一八・六一七〇八

大華銅廠
精製各種銅皮
歷史悠久 信譽卓著
★歡迎本外埠客商直接定購★
地址：江蘇路西諸安浜天工里一號 電話：一七三八九

滬江製銅公司
新式機器製造各種：銅皮，銅絲
★選料堅韌★ ★色質精良★
上海常德路一二〇〇號
電話：三六二四三號 電報掛號九〇三一號

大中金屬材料廠
國貨至上 貨真價實
銅皮 銅絲 銅梗
廠址：上海大實路七〇四號 電話：（〇二）六〇六七六 電報掛號：C M.ACA.

永昌銅廠
出品：黃銅絲 鐵元絲
地址：膠州路二七三弄一二〇號 電話三八七八四

元昌銅廠
出品各種：銅皮
質料第一 銅色第一 堅性第一 成份第一
歡迎批購
上海周家嘴路三五五號 電話：五一五六二

慎昌五金製造廠
★精良出品★ 各種：銅皮 銅管 銅梗
定價特廉 歡迎採購
地址：上海榆林路八四〇號 電話：五一七八三

中央熔煉廠出品
工商各界特別注意 本廠為適應社會之需 精工製造高級銅皮 質料精良 成色考究 為國產銅皮之首 歡迎本外埠客商定購
地址：虹口香烟橋太平橋路十五號 電話：（〇二）六一〇〇四

大興業銅廠
上海國貨路雲記里二六號
榮譽出品 各種銅皮
歡迎定購 訂價低廉

興業銅廠
出品：銅皮・銅絲
出品精益求精・定價特別低廉
地址：上海陝西北路一三一五號 電話六〇六六九

本市徵集志願兵 預計須下月開始

兵役會報昨擬訂徵集辦法 俟送兵役會議通過後施行

【本市訊】關於本市徵兵問題，當局業已決定，先行徵集志願兵，倘有不足，再抽壯丁，現雖有人向各區報名投效志願兵者，但據有關方面消息，惟志願兵之徵集，亦尚有待，因徵集志願兵，並無單行條例之規定，兵役當局，正在釐定志願兵徵集之手續及方式，此事昨已在兵役會報中有所商討。該會報昨日下午三時在市府舉行，由吳市長親自主持，對於志願兵徵集辦法業已擬具草案，將送交兵役協會通過後施行，屆時始由市府通令各區，開始徵集，預計當在下月始可實現。又據來各區保甲長，對於調查壯丁手續，尚有未明瞭者，往往有民國十六年出生之壯丁，亦在報送適齡壯丁之列，據當局稱，此實係錯誤之舉，因依法須民國十五年出生之壯丁，始爲適齡壯丁，市民如有遇到此類情形，可向保甲長加以糾正或逕向區公所陳述云。

港區範圍規劃原則 送各單位研究

【本報訊】第三十六次港務發展委員會昨晨十時舉行討論事項如下：（一）主任委員交議：上海港務委員會組織大綱第一方案港區範圍規劃原則，業經公用局召集小組會議起草完竣，是否可行，請公決案。決議：分送各單位研究，如有意見，須在本月十五日以前送小組會議，彙齊提會討論。港區範圍規劃原則草案原文如下：

一，港區範圍上自閔行（詳細地名俟會同實地調查後再註明）起，下至吳淞口（砲台灣沙嘴一度廿四分，一二〇度卅一分）。吳淞口外至長江口一段航道疏浚工作，亦包括在內。

二，浦江兩旁區域應按照現有各碼頭倉庫船塢及其他有關港務一切地區，均劃入範圍以內，至其他地點，以後視港務之需要，隨時擴展。虬江區碼頭附近一帶，應劃入適量之空地，以備將來擴建碼頭倉庫。

三，蘇州河上自紀王廟起，下至浦江口之航行水道，劃入港區範圍之內，其他暫不列入。

四，蘊藻浜上自市界起，下至入黃浦江處，所有水道岸線碼頭倉庫劃入港區範圍以內，將來視港務之需要，可上展至紀王廟。[illegible]

（二）主任委員交議：港務委員會組織大綱第一方案，請三讀討論案。決議：俟各單位於本月十五日以前將書面意見送會後，再行三讀修正。[illegible]

汽輪擄翻 木駁沉沒 西藥大半

【本報訊】上海港務[illegible]七月三十一日[illegible]許，本市久興駁運公司木駁一艘（船長李命濤）自招商北棧裝載行總西藥及器材，共四十四件，駛交停泊南碼頭六七兩號浮筒之[illegible]輪，正擬停靠間，於是中興輪船公司之[illegible]號汽輪駛過，雙方避閃不及，木駁被撞，腰部受損斷爲兩段，所載西藥及船伕等，均告沉沒，當由第十一督導區人員趕電水上警察局及港口警察署，會同施救，將全體船伕救起，駛浮於水面之西藥零件，亦均分別打撈登岸，共撈獲木箱十一件，麻袋一只，上項木箱表面，均註有ＨＣＡ大號碼，並書明轉交善後救濟總署分署收字樣，已電告行總上海儲運局派員備據領回。

低氣壓擾攘上海 颱風轉向可免襲

【本市訊】本市天氣，爲低氣壓過境影響，[illegible]十七度。

慈淑大樓聯記行 破獲私套外匯機關

華僑鉅子之妻名莊不款 連續私套新港外匯頗鉅

【本市訊】警察局經濟科於昨日上午十時，派員在南京路慈淑大樓六二七號「聯記行」，查獲一情節重大之私套外匯機關，負責人爲「聯記行」之經理，新加坡某華僑鉅子之妻，名莊不款，卅餘歲，連續私套對新加坡與香港等處之外匯，數目甚鉅，現警局已將查獲之私套外匯證據送交中央銀行查辦中，又警局人員在該處檢查時，莊不款之兄莊不棠，攜物件一包自外而入，見情勢不妙，乃將該物塞於門角處，惟已爲警員瞥見，該物內係黃金十三兩，其是否尚有經營黃金黑市嫌疑，尚須繼續偵查。

憲警衝突案偵查竣事 包啓黃返京覆命

【本市訊】國防部軍法處[illegible]包啓黃，[illegible]返京覆命。[illegible]

閘北草棚中 房東糾衆 戳傷房客

【本報訊】閘北新興路[illegible]里十三號草棚內，於前夜[illegible]時許，因房租糾紛，有房客被刀戳傷背部。緣江北人郭昌友，年五十二歲，向以拾垃圾爲生，[illegible]

市參會昨招待 回教朝聖團

潘議長闡述中國精神

【本市訊】回教朝聖團一行十八人，赴麥加朝聖，昨晨十一時赴上海市參議會參觀，潘議長特設茶會招待，[illegible]議長即席致詞，略謂我國爲一有歷史之古國，[illegible]已成爲中國文化中不可分之一部份，我國歷史上如隋唐之治，[illegible]人物，均爲回教信徒，此次[illegible]赴聖地麥加，[illegible]潘氏末稱：上海市議會包括不同信仰不同籍貫之議員，在議會中咸能共同討論，此即「萬物并育而不相悖」之中國精神云。

船隻過吳淞 須呈驗文件

【本市訊】江海關[illegible]發出第一四七號佈告稱：「查本關規定自本年六月一日起，所有往來[illegible]

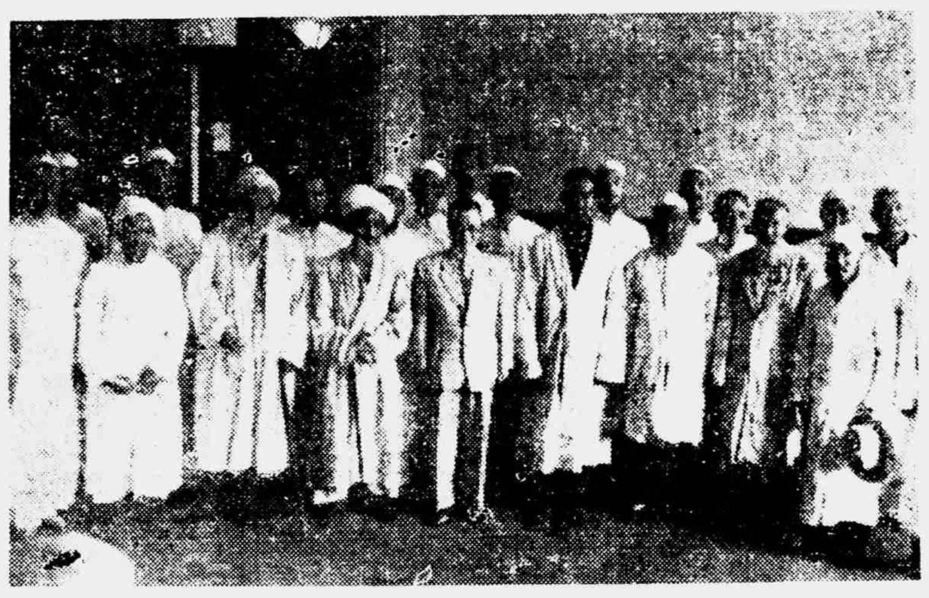

潘議長與回教朝聖團在市參議會留影

游泳衣之外 復偷車 池慣竊獻身手

【本報訊】[illegible]

偷出支票仿刻圖章 向市銀行冒領鉅款

警局破案先後捕獲兩要犯 贓款追出一部份主犯在逃

【本市訊】市警察局昨發表破獲上海市銀行被冒領鉅款案，[illegible]

民食調配委會 今開全體會議

【本市訊】民食調配委員會，今日召開全體委員會議，[illegible]

三等車廂 兩路添改百輛

【本市訊】[illegible]

樂極生悲 倒地身亡

【本報訊】[illegible]

兩父奪一子 演出全武行 法院將滴血裁定

眞茹野貓弄夜趣劇

【本報訊】[illegible]

輪船業否認 本月再漲價

【本市訊】[illegible]

空運黃金鉅案 決定三項措施

應耿彥將通緝歸案

【本市訊】警察局經濟科日前查獲之「空運黃金」鉅案，[illegible]除有二億元已被提往漢口，十二億元退票部份，由中央銀行徵收外，另約八億元已全部追繳，該案現已告一段落，該局並決採取下列三項措施：（一）與此案有關[illegible]電請漢口市警察局協助查辦。（二）現押解警局之人犯五名，[illegible]予交保。（三）買賣黃金之主犯耿彥，將通緝歸案。

父母吸毒 報販氣憤告警局

【本報訊】住居浙江北路[illegible]

本市工業團體 反對開放中日貿易

代表團昨晉京請願 攜帶呈文申述利害關係

【本報訊】本市工業界爲政府開放對日貿易問題，特推派代表多人，於昨（六日）晚搭十一時夜車晉京，向當局陳述意見。[illegible]

呈文全文

[illegible]

強保妓女 拘局訊辦

【本報訊】本市社會局所設之上海市救濟院婦女教養所，[illegible]

父親節盛大慶祝

演話劇映電影招待各界 今明發動學生義賣紀念花

【本市訊】[illegible]

照上月指數發工資 社會局仍未予照准

【本報訊】[illegible]

簡訊

△[illegible]

社會風雨

【本報訊】[illegible]

分類廣告

每行二千元

[illegible]

上海商務印書館 畫書文具 廉價部
各科用書 碑帖畫冊 國學書 實用文具 原版西書
每日補充新書三百種 祇售一折至六折 歡迎參觀

中級信用信託公司
創設於中華民國廿二年
上海市信託商業同業公會會員
活期存款 隨時開戶 手續簡便 服務週到 袖珍支票 使用便利 贈送皮夾 精美異常
經營一切信託銀行業務
募銷三十六年美金公債 短期庫券 歡迎各界踴躍認購
受託辦理福利小額信用貸款
上海山西南路一九一號
電話九七二九七·九一七〇四
電報掛號 二二五五九

永安紡織公司
出品各種粗細棉紗棉布 商標 金城 嘉禾 金鈴 大鵬
出品精良 風行全國
各埠設有分莊

請用最名貴的 口得意牙膏
齒頰留香 口味芬芳

教育部特准立案
上海立人中學招生
（年級）初中一二年級（男女兼收）（報名）即日起考試前一日止（考期）八月十六日（附告）凡曾去職生學籍證件者，[illegible]（校址）宛平路（近衡山路）一九〇號（電話）七八八七四

上海市紅木材料商業同業公會爲本市中式木器商業同業公會兼營本業侵越權限緊要通告

[illegible]

提高人造絲配價 後果實不堪設想
絲織業電請院部救濟 令飭中信局恢復原價

【本報訊】第四區絲織工業同業公會暨杭州市電機絲織業公會，及絲織業公會，吳江縣盛澤絲織工業同業公會等爲該次中信局提高人造絲配價事具文電請行政院暨經濟部救濟，並盼令飭中信局恢復原價，全文如下：(上略)查絲織廠主要原料人造絲，向由中央信託局以對日易貨按期配售，維持生產，初期配價，每箱二百八十萬元，嗣於本年三月間增加爲五百四十萬元，五月份又復增價改爲九百六十萬元，各廠爲維持生產，不使中斷，職工免致失業，仍勉予忍受，自六月廿四日配售後，因易貨中斷停配，迄今已逾四旬，乃本月份恢復配售，忽藉口黑市價昂，猛提配價，改爲每箱二千二百陸十萬元，較之上期猛漲百分之一百卅六之鉅，當茲政府苦心孤詣，抑平物價，安定民生之際，國家機構之中信局，竟首先倡導漲價，且一躍猛漲一倍餘，實駭人聽聞，若言人造絲成本，目前美國製每磅九角美元，加進口稅百分之六十，每箱一百磅，祇合國幣三百四十五萬六千元，義大利國製每磅一元二角，亦僅合國幣四百六十萬零八千元，日本人絲中信局易貨成本，每箱一百九十美元，上期配價已超過成本倍徙，何能再予增加，至於黑市售價，原爲中信局所造成，蓋歷次配絲，不僅未能按期配給，且數量不足，未能盡如廠方需要，致引起黑市漲風，此次停配後，黑市售價，即由每箱三千二百萬元之高峯，[illegible]，原可繼續下落，奈中信局提貨手續，又遲遲其行，致黑市售價，重又站定，是以黑市售價爲藉口，提高配價，是其造成黑市爲提高配價張本，昭然若揭，查各地絲織業年來因交通阻梗，銷路呆滯之影響，已奄奄一息，方期稍稍配絲便利，稍濟喘息，乃復遭此打擊，不啻置之死地，屬會等目擊當前危機，不容緘默，籲懇救濟，令飭中信局恢復原價，勿倡導漲價，引起八月漲風，否則提高配價之後果，實不堪設想，不僅各家絲織廠，因之停頓，十萬餘員工，亦將失業，影響國計民生，至深且鉅，事態迫切，情勢嚴重，臨電不勝惶悚待命之至。

減低配價
中信局表示 將不予考慮

【本報訊】本市絲織廠商以中信局本期配售人造絲價格過高，向社會局等機構請願，要求減低配價，昨日中信局對此事正式表示，將不予考慮。據中信局發言人昨告記者謂：過去人造絲配價皆須經行政院等主管當局核准，公文週轉，需時頗久，致造成配售價格與黑市價格相差懸殊現象，使若干絲廠從中獲取厚利，目前中信局之配售人造絲政策業經修正，以調節人造絲市場供應爲原則，務使配價與黑市勿相差過遠，至其配售價格，則由每週舉行之委員會中審議決定。

社局吳局長表示
人絲配價問題 可望合理解決

【本市訊】社會局吳局長昨對絲織業事件有如下表示：前日下午吳氏曾訪中央信託局張總裁於其私邸，晤談甚詳，據張總裁表示，[illegible]價按照以往調整慣例，提高百分之五十，即由九〇〇萬元，提高至一三五〇萬元，張氏當表同意，昨社局與中信局長吳任滄談妥，由社局將該業公事轉呈中信局核辦，並附提社局建議一則，[illegible]局易得人造絲之成本，僅一九〇美元一箱，自日購進，如另加運費，關稅，保險等費，折合官價約二〇〇萬元一箱，即黑市價亦不致超過五〇〇萬元，現該業情形甚見慘淡，此爲工商界苦痛，社局以職責所在，不能不管，政府如欲維護工商業，共體時艱，此其時矣。吳氏意見，吳氏希望中信局將配價應予合理調整，不宜刺激物價，此次實屬過高，並徵詢吳氏[illegible]。

生絲收購價格
估計可收一萬二千担左右
暫定每担先付二千九百萬

【本報訊】據蠶絲產銷協導會委員會方面悉：本年度春絲經該會會員絲廠繅製完成交付農民銀行者，已達四百餘担，至收購春絲價格因各絲廠繅製成本尚未結算，故無法計算，目前暫時決定，凡交絲一担，可先支貨款國幣二千九百萬，償還各項貸款，以減輕廠方負担，其餘額則於收購價格公佈後再行領取，至本季收購春絲總額據該會估計可有一萬二千担左右，除廠商自留一成及供國內絲織廠應用數額外，其餘生絲將全數歸協導會及蠶絲會輸出外銷，換取外匯。又本年度秋繭貸款原則刻正由協導會商討中。

【又訊】本年度四川春絲收購事宜，因成本計算方式問題尚需考慮，一時無法解決，至該省秋絲，據悉，有關當局內部已商討決定，將與江浙兩省同樣以貸款方式繅製外銷。

絲織聯營公司
籌設蘇杭分公司

【本市訊】中國絲織聯營公司，計劃開展第二期外銷，爲增加產量，業派員赴蘇州杭州兩地視察，將在該二地成立分公司，並在杭擬設一千台代織綢緞，蘇州盛澤各設五百台，該二地分公司將於下月中籌備成立。

【又訊】該公司將加織內衣等絲織品以增加銷路云。

汽車進口商行
有申請輸入權利
經登記合格者

【本報訊】汽車商業公會，前請改訂汽車輸入限額分配辦法，業經輸入品管理處核復。據稱：該處管理輸入，照章應以進口商爲對象，所謂汽車進口商，即專指直接向國外廠商訂購汽車輸入國內銷售者而言。故該處登記，係以經營汽車進口爲業務，曾經有進口紀錄，或有能力，而在登記期間內，經審查合格者爲標準。至經濟部或主管機關登記核准營業者，則凡在國內經營汽車買賣或修理，以及其他有關汽車[illegible]

貼放會招待記者
報告工作動態
特別注意扶助中小型工廠

【本報訊】中央銀行貼放委員會昨(六)日下午四時假座國行該會招待本市新聞記者，報告最近該會辦理貼放工作動態，計到有主任祕書林崇墉，祕書王鄴泗，吳季平，央行稽核任垓及各報記者十餘人，由林崇墉報告說明貼放工作逐漸展開，前途至爲樂觀，最近貼放工作之特徵：(一)爲以前從未在任何國家銀行獲得低利貸款之廠商，此次在貼放會成立後，直接獲得低利貸之實惠，貼放之門業已打開。(二)關於扶助中小型工業問題，貼放會對此尤特別注意，加以扶助，務使中小工業獲得生機，辦理以來，此種表現至爲明顯。(三)關於貸款數額之擴大問題，本會不能從緊，一方面藉貸款而扶助工商業，一方面也顧到市場因貸款而發生波動，而採用溫和辦法，故貼放會既有完善之制度，尤應有優良之作風表現，本會對此悉力以赴，茲將林氏報告全文錄下：

截至七月底止 核准貸款 五百餘億

(一)中央銀行貼放委員會自成立以來，貼放數字逐月增進，而其對象亦逐漸普及於各類工業，截至七月卅一日止，申請案件計三百七十九件，金額一，一五三億餘元，其中核准申請貸款案三一八件，金額五六，四二〇百萬元，計廠商二九〇家，其中工廠二七二家，出口商十三家及中做進出口押滙廠商五家，以作款方式言，計重貼現五八件，二，七七〇百萬元，轉質押二五四件，五〇，〇五〇百萬元，轉押滙六件，三，六〇〇百萬元，以貸款性質言，計工業貸款二九九件，四九，三一〇百萬元，出口物資貸款一三件，三，五一〇百萬元，押滙物資貸款六件，三，六〇〇百萬元，以承貸行莊言，計有國銀行二家，商業銀行五五家，錢莊二八家，信託公司四家。

中小型工廠 貸款佔最多數

(二)就過去核准貸款之約三百家工廠而言，此等廠商有半數以上以前從未在任何國家銀行獲得低利貸款，而在貼放委員會成立後，始獲得國家銀行低利貸款之資助，其次貼放會貸款之工廠，以屬於中小型工業佔最多數，因一旦獲得貸款，足以解除資金週轉之困難，使之充分發揮其生產效能，至於大型工廠，經四聯總處指定國家行局予以鉅數貸款，故貼放會再行申請數額較少之貸款，因而少向貼放會申請。以前所核放之五六四億餘貸款，其金額分配如下：一，五千萬以下者凡二件，佔總件數百分之廿九。二，五千萬以上一億以下者五八件，佔總件數百分之十六。三，一億以上二億以下者八十一件，佔總件數百分之廿六。四，二億以上三億以下者四三件，佔總件數百分之十四。五，三億以上四億以下者十五件，佔總件數百分之五，六，四億以上五億以下者二十六件，佔總件數百分之九。七，五億以上十億以下者二十六件，[illegible]十億以上者三件，全爲進出口轉押滙，佔總數百分之〇．九，依據上述統計，本市中小型工業得到貼放會之資助，特見顯著，此項政策如能貫徹不懈，則行見日漸危殆之本市中小型工業，將在貼放會扶植下，得以逐漸復蘇並可能漸入佳境。

小工廠 告貸無門 設法協助

(三)截至七月底止，申請廠商共計三百餘家，以上海七千餘家工廠而言，其比例當然太小，大多數均不免有向隅之感，推其原因，蓋因格於章則，規定廠商必須透過商業行莊始能向貼放會申請貸款，過商業行莊對於申請廠商之經營狀況及其信用等方面不明瞭時，爲避免風險計，自難望樂予承轉，而另一主要原因則係貼放會成立未久，各廠商對於中央銀行貼放政策及貸款手續尚未盡明瞭，一般商業行莊對於貼放通則及申請手續亦尚有未盡熟悉者，故過廠商請代爲申請貸款時，多持觀望態度，此種情形或能隨時間而漸改觀，至於若干告貸無門之小工廠，貼放會在可能範圍內應設法予以協助，至如何協助當視今後趨勢酌量設法，第如商業行莊熟練此項承轉業務後，當可放心擴大辦理，而中小型工廠告貸無門之問題亦可大部份獲得圓滿解決。

審核標準 寬嚴適中

(四)審查工業貸款者，前經工業貸款審查會訂，有審查工業貸款案件處理程序一種，現因出口物資貸款審查會亦訂有處理程序，內容大體相同，茲將兩種合併爲「中央銀行貼放委員會審查工業出口物資貸款案件處理程序」，業經貼放會第十九次會議通過，俟奉准後即予施行，今後兩審查會審查貸款申請案件時，即據爲準繩，以期針對國民經濟需要，審核寬嚴適中，而不致有畸重畸輕之弊。

審查工業出口物資貸款案件處理程序草案

第一，本處理程序根據本會貼放通則第三條第一二兩項及本會工業出口物資貸款審查委員會審查貸款案件處理綱要第五六兩條所規定之貸款對象，訂定審核貸款從寬從嚴之標準。

二，工業貸款之審查依下列次序之先後，從寬從嚴核定貸款數額之標準。

甲，鋼鐵，煉焦，冶金，五金材料，機械，動力機器，工具機，電機，造船，[illegible]

乙，[illegible]

丙，[illegible]

丁，[illegible]

三，[illegible]

後[illegible]

四，[illegible]

各地請求設立貼放分會 國行樂予考慮

(五)在貼放會未成立以前，中央銀行業務局原有組織工商貸款銀團辦法，以對各商業行莊辦理貸放業務，但貸放數額最高不超過五千萬元，自張總裁到任後，爲加強貼放以扶助工商促進生產與出口起見，始設立貼放委員會，頒布貼放通則，以辦理商業行莊申請轉貼放事宜，並在本市試辦，當時[illegible]，故除上海方面係照新辦法辦理外，其他各地仍須按業務局原定工商貸款銀團辦法辦理，上海方面自實行新辦法三個餘月以來，對於本市工業確能盡其扶助之使命，而本市銀錢業亦確爲誠懇之合作，[illegible]，並已有當地銀錢業公會[illegible]及各工商同業公會等團體正式來文商請設立貼放分會，此乃各地工商業所必需，中央銀行自當樂予考慮，惟[illegible]，然後擬定計劃呈張總裁核准。

行莊負責 經常稽核 國行派員抽查

(六)關於貸款之稽核辦法，依照[illegible]，由承貸行莊負責經常稽核，並由中央銀行派員抽查，[illegible]

棉織業產銷聯營公司
各廠日夜開工趕製成品
紡建可於短期間內撥付原料 俾在本月十五日前輸出一部份

【本報訊】中國棉織業產銷聯營公司，自創立以來，迄今業已月餘。該公司原爲針對開放日本對外私人貿易之一種組織，故全部計劃，亦預定八月十五日以前完成。希望國產棉織品能先期趕運南洋各地，藉以保持我國海外市場，并爲國家爭取外匯。現八月十五日之期轉瞬即屆，記者特爲此走訪有關方面探詢，據該公司最近之情形，據稱：該公司在六月下旬，即呈請政府協助原料與貸款，[illegible]，業經全國經濟委員會在七月十二日之會議中通過，並作七項決策。關於原料方面，由經濟部紡織事業調節委員會照數供應。關於加工所需之貸款，由四聯總處予以通融，[illegible]。此外交貨輸出與外匯等，[illegible]

[illegible]

紗市賡續挫落
棉布市勢不振 棉價平交淸

紗 昨市因紡建公司又值開紗之期，市上謠傳減價，兼以華股仍然下游，[illegible]，外商之多頭獨在轉賣，市價續挫，午收四二支藍鳳降爲一六七〇萬，[illegible]，國營紗廠共開紗九種，民營紗廠僅開紗一種，各牌掉期開價均與上期無變動。

布 布市因紗價各無起色，故戶多頭紛紛了結，市價[illegible]

花 昨日紐約美棉電訊，突然暴漲三十七至六十一磅音，[illegible]。又孟買印棉電訊，微跌一羅比，[illegible]。本埠現棉市況，價平交淸，廠家由中紡信和及小型等紗廠稍有零星採辦，價平定云。

多頭無人敢做
華股再趨下跌
勤興傳再增資現期獨告漲停

【本報訊】昨日證券市場，各股再趨下跌，因遞交臨掉期末日，多頭無力收貨，咸主賣出，且物資市場，各物均告挫落，人心虛軟，無敢做多頭者。惟跌勢已較前日緩和，而呈盤旋之局。股市謠言，謂政府將收財產稅，證券紛紛散放，散戶亦紛紛斬殺。全程起伏殊少，在交易淸淡中步步軟化，僅現期部份中之勤興彩被股，由一九三號力進，在十時四十五分由六十六元升至八十元〇四角漲停板，及景福，景綸，麗安，新光，中法等小型股微升二三元外，餘均下跌。

永紗遞交部份，永紗以二二七元開市，徘徊於二二五元左右，頗少交易，十一時三刻後，突急降，破二二〇元關，見二一九元低價，後以二二二元收盤，計跌四元。美亞初做四一五元，[illegible]四〇六元，再挺至四一五元，[illegible]〇七元收市，計跌一元。信和直線下降，二八〇〇元直瀉至二七三〇元，計跌一三〇元，新光內衣在一六〇元左右盤旋，[illegible]，景福退入一三〇元內，一二八元收盤，跌三元，華豐更一蹶不振，七十六元，[illegible]小四元，永公和勤與無交易。

統債穩堅
外股交易不旺

統債 昨統一公債黑市，尙形穩堅，五〇三三六〇室吐出，散戶亦有補吸，丙種由一萬〇三百元一度升至一萬一，午刻略回仍軋升三百元，甲，乙種亦升，五五〇，五五二室力進，丁，戊種各升一百元，成交四五百萬元云。

外股 昨外股堅定，雖有洋行帮吐出，而有證券商來補空，交易不旺，怡紗出八萬四千三，升至八萬七，軋升二千，英聯加四千，會德豐獨低二千，業廣加五百，紙業平，航業怡啤亦未變，鋼業升七百，電話升一百元云。

禁止鋼精紙進口
錫紙工業公會請求
國產錫紙可全部自給 防潮功用遠勝舶來品

【本報訊】本市錫紙工業，產量已能供應用途半數以上，如果擴充設備，兩個月以後，即可全部自給，因此該業公會，請求輸入管理委員會禁止外貨鋼精紙(所謂鋁錫紙)進口，茲錄原文如下：「竊以吾國錫紙工業，溯源於民國八年，迄今已有數十年之歷史，製成品暢銷國內外市場，因其防潮功用，遠勝舶來品，[illegible]，須以本國錫紙包裝捲菸在案，迨抗戰軍興，內遷及留滬同業，均以環境之限制，產量減少，而洎乎勝利，方期重振旗鼓，乃不幸外貨鋁紙大量傾銷，至去年夏間，[illegible]，本年春季，萬餘工人輕遭失業，本會各廠商，大部被迫停工，幸輸入管理委員會成立，該項外貨鋼精紙，因爲消耗品，已蒙限制進口，本會廠商，乃紛紛復工生產，[illegible]」

[illegible]，該項鋼精紙進口云。

第三季進口限額分配
輸管會沈處長表示
工廠部份仍由進口商訂購 不得直接自行輸入

【本報訊】八月五日[illegible]商業同業公會推派馬仲達，宋秉倫，張耀章四人，晉謁輸管會限額分配處沈處長，[illegible]第三季配額過去與處理辦法，據沈處長表示，[illegible]進口商之部份，[illegible]，工廠部份，[illegible]，不得直接自行輸入，[illegible]

限額分配糾紛
先在滬謀解決

【又訊】央行張總裁公權，[illegible]市商會常務理事騶華氏，轉告工業公會同人，表示對輸入限額之分配糾紛，甚爲關切，并表示[illegible]，並盼各代表[illegible]，探討解決[illegible]

財部安定物價
加强金融管制

【本市訊】財政部爲安定物價，特訂定加强金融管制辦法如下：一，控制金融市場：(一)[illegible]指定地區之各地金融市場情形，嚴格管理轄區各地銀錢業，照管理銀行存款利率條例之規定，切實核議利率，並予以合理控制，監督實行。(二)由中央銀行督導票據之合法流通，對於非法票據及空頭支票之使用，予以嚴密制裁。二，加强管理銀錢行莊：(一)切實執行，加强金融業務管理辦法，及財政部管理銀行辦法，對於銀錢行莊資金運用，業務處理，有違反各該辦法之規定者，從嚴懲處。(二)商業行莊，[illegible]，遇有增資改組之必要時，不得頂讓牌號，其原有股東之股份總額，應嚴予限制。(三)限制信用合作社之設立，並由金融主管機關會同合作主管機關，切實管理信用合作業務。(四)對於重要都市銀錢行莊，應嚴密稽核，違者依法懲處。(五)嚴格取締地下錢莊辦理，禁止公司商號吸收存款，違者依法懲處。三，取締投機買賣：(一)嚴密取締金銀黑市，加强檢查，獎勵告密，查獲後依法從重懲處。(二)嚴格取締投機商號業務，違者依法懲處。(三)加强監督證券交易所業務，嚴格取締投機操縱，並嚴禁場外交易。

俞飛鵬日內來滬
就任四明董事長

【神州社南京六日電】俞飛鵬決出任四明銀行董事長職，即於日內去滬，定十一日與該行總經理俞佐庭同行就職。

米市續疲
麵粉微挫雜糧平定

米市 北市以南市場下降較多，因各路到貨轉旺，[illegible]，故本市亦見虛軟，貨主求售不絕，價乃步削，白粳降落萬五千元，上白粳開四十一萬元，早稻跌萬元，中次者亦削五千元，高貨稍站不低，[illegible]

麵粉 [illegible]

行政院公佈
印花稅法施行細則

【本報訊】新印花稅法，早經六月六日府令公布，本報曾予刊載，茲悉施行細則亦經行政院公布，原條文如次：

印花稅法施行細則(三十六年七月三日行政院公布)

第一條　本細則依印花稅法(以下簡稱本法)第二十九條之規定訂定之。

第二條　本法第四條第六款所稱教育文化或慈善機關合作社，均係指依法成立之機關或法人而言。

第三條　本法第四條第七款所稱副本或抄本，其內容應與已貼印花稅票之正本完全相符者爲限。

第四條　本法第四條第八款所稱內部所用不生對外權利義務關係之單據，係指該機關組織或內部彼此通知所用者而言，至分機關與總機關或分組織與總組織互用者，不得視爲內部所用之單據。

第五條　本法第四條第九款所稱催索欠款所用之帳單，係指於約定付款時間或依習慣於年節開列結欠數目之催帳單而言，但開列品名數量或價格交給顧客憑以付款而不另立發貨票或銀錢收據者，不得視爲催索欠款之帳單，所稱核對數目所用之帳單，係指銀錢業或商號開給來往戶以便核對收付數目有無錯誤之帳單而言。

第六條　本法第六條第二項[illegible]印花稅前因[illegible]繳納而[illegible]之印花稅款，不得聲請退稅。

第七條　本法第十一條規定凡使用國外訂立之憑證，其貼用印花稅票之責任，應由使用人負之。

第八條　政府機關或學校，依本法第十四條規定，發給應納印花稅憑證時，應令領受者貼足印花稅票，並需驗明所貼印花稅票是否足額，有無揭下重用情事，隨時予以糾正，如未貼印花稅票[illegible]

第九條　本法規定應由受據人扣款代貼印花稅票之憑證，[illegible]

第十條　[illegible]

第十一條　[illegible]

第十二條　凡公司或事業之公司組織，在未發行正式股票前，[illegible]

[illegible]

第廿一條　違反本法之憑證，[illegible]

第廿二條　[illegible]

第廿三條　本細則自本法施行之日施行。

漫談市場
股市人心倦勤　·德·

華股趨勢，近日來愈繞愈狹，玩股人士，目擊此景，堪稱心傷，蓋逢此局面，做多固乏味，而放空亦少興也。揆市勢之所以如此者，乃缺乏新鮮消息，刺激人心，因之股市週圍低度氣氛，沉悶之至，交易淸閒，昨市場內成交，遞兩種，不滿一億四千萬股，可見一斑。場外對敲，漸見復興，然亦以市勢疲滯，[illegible]，爲一元與五角，如此讓受，交易仍屬不旺，人心倦勤，殆待新消息之傳來，再起活動。論市上銀根，頗爲鬆動，而股市不以銀根鬆動向榮，一般殊屬不解，以爲在有利環境，股市不能振奮，則銀根緊縮時，必致如江河日下。實則人心萎靡，有以致之。蓋人心足以左右市場，並非單純恃銀根鬆動所可濟事耳。

上海南洋醫院
現任各科主任醫師

主任外科 楊濟時 [illegible]

主任內科 陳恢義 [illegible]

婦產科主任(女) 李瑞林 [illegible]

眼耳鼻喉科主任 凌熾柏 [illegible]

小兒科主任(女) 許漢光 [illegible]

X光科主任 張發初 [illegible]

院址 金陵西路五十五號　電話八四〇五〇

[illegible]

市商會公告欄

按照指數發給薪工 社局規定辦法

資方困難時由勞資協議減少

通告

爲發給薪工請以上月之生活指數爲標準一案奉社會局指令通告遵照由

逕啓者，在本會於第十屆會員代表大會中，據鑄印工業同業公會提議，略以本業工人工資，以前資按生活指數計給者佔多數，應請求政府規定，當月工資，須按上月份生活指數，照折扣發給，以便計算成本，並案措辭項，經請當局明令公佈等語，同時並據玻璃工業同業公會提出同樣之提案，略以工廠營業，例先預算成本，如原料工資捐稅，及其他一切支費，值此物價動盪不定，一切製成物品，更須按照原料進價，及已發工資數爲根據，始能確定批賣價目，否則一月既經之變動，將因月底生活指數之超額，而致虧蝕，已賣出之貨，又無法追加，是以經月月終公佈之生活指數，祇可移作下一個月發給工資之依據，方稱公允等語，會當以發給薪工，請以上月份之生活指數爲標準一案，俟彙各業之請求，於本年一月十七日，以代（三六）字第二七一號發代電，呈請社會局鑒核，俯賜照辦去後，迄未奉批，經將上開兩案，併案提交大會討論，全場一致贊成，經請社會局呈請，俯賜明令通行，俾各業得以依據辦理，即於七月十一日，以代電錄案呈請鑒核在案，茲奉社會局本月五日惠（三六）字第二三二〇〇號指令開：「代電一件，爲電請明令通知各業，照上月生活指數折扣發給工資由，代電悉，查各業業務榮枯不同，而各業所屬各廠之生產情形，及營業情形，又均有異，如資方能負擔者，自應依照規定指數折給工資，其確有困難者，得由勞資雙方協議減少之，如協議不能成立時，可檢同具體資料，由勞資評斷委員會評斷之，關於折扣辦法，業經本局通飭遵照在案，所請明令通知各業，照上月指數折扣發給工資乙節，未便照准，仰即知照」等因，奉此，相應錄令通告，即希貴會查照，並分行所屬會員一體遵照爲要，此致

公會會員 產業會員

中華民國三十六年八月五日

通（三六）字第二九〇號

工商問答

（問）本年營業牌照稅，前經市財政局核准，分期徵收後，各業以不堪負荷，紛請減免，由市參議會議決，轉呈請免，財部已將[illegible]年二月十八日[illegible]綢布工業等十六業准予免徵，[illegible]，本會[illegible]，應否照繳？（綢布[illegible]品工業同業公會）

（答）查上年由本市財政局擬訂頒行之營業牌照稅徵收細則，其第廿三條，雖列有收分類表，其第[illegible]條，但內當時依照之營業牌照稅法第二條，其收取範圍，係採列舉主義，故不在稅法列舉之各業（如其他娛樂之者），市財政局自依附稅收細則中，將[illegible]合法之徵收，[illegible]者，皆不能認爲合法之徵收，本會爲此事於上年一年中，曾[illegible]電部，並函財政局，請其將不合稅法之各業，予以剔除，函牘往來，幾可盈尺，並隨時將函電披露，[illegible]路、新聞，計達見友，財政局制[illegible]諒解本會之爭議，係完全基於法律之立場，故對於有牌照稅各業之牌照稅，去年一年中，並未實施徵收（詳情請閱七月廿五日商報、告欄，本會致西[illegible]木器業牌照稅事致財政局函），此口重指三十五年之營業牌照稅而言。至現徵之三十六年度營業牌照稅，則係以三十五年十一月五日修正公佈，並同日施行之營業牌照稅法爲依據，該法第二條規定：「各種商業，均徵收營業牌照稅。」係指零售徵收性質，與以前自屬不同。惟該法第八條：「工廠在其廠內，躉售產品，免徵營業牌照稅，但設立門市部零售產品，或於廠外另設營業所者，仍應照徵營業牌照稅」。一是現行之營業牌照稅法，對於商業，雖普遍徵收，而對於工業，則有例外。財政局對於貴會所[illegible]徵收之[illegible]業牌照稅，如屬於三十五年度，因無合法根據，按照本會與財政局上年商定之成案，既已免徵在前，此時自無補繳之理。如屬三十六年度之營業牌照稅，此事未可一概而論，應就每一同業之營業情形，個別查明，如僅於廠內躉售產品，而未設立門市部零售，或於廠外另設營業所者，其牌照稅仍可免繳，應請按照上述情形，分別答復所屬會員。再本會爲各業對於稅務事項，有所發表意見，及凡經發出之重要文稿，擬不揮要本會經辦之營業牌照稅情形，隨閱太共，照請貴會轉飭後加以注意，隨時保存備查，並所屬會員有詢問時，可以隨時答復，爲盼。（上海市商會）

製帽廠完納出廠稅 請依法免徵營業稅

公函

逕啓者，據本會製帽工業同業公會呈稱：查本市製帽工廠，[illegible]完納出廠稅，請依法免徵營業稅[illegible]函稱，案查本會所屬各製帽之會員工廠，以所製呢帽，歸於貨物稅條例第三條第十款皮毛類範圍，應遵照條例規定，依法課徵完稅，繳以課徵方式，改於營業外出廠時完納，職商等奉令後，均遵令辦理，茲以製帽[illegible]完納貨物稅之外，尚須報繳營業稅，所負納稅義務，顯爲重複，爰按照營業稅法第二條第四款，已納出廠稅或出產稅之工廠或出產人，得免徵營業稅之規定，特造具製帽工廠名冊，送請貴會，祇懇轉呈財政部暨財政部稅務署，及有關當局，請求俯賜實情，准予各製帽廠，依照營業稅法第二條第四款之規定，免徵營業稅，以捐除重複課征之負擔等語，查該公會會所屬會員均製造呢帽，均照貨物稅條例第三條第十款第二項皮毛品完納貨物稅，亦即營業稅法第二條第四款所指之出廠稅，凡工廠已納有出廠稅者，應免征營業稅，該公會所屬會員工廠，計共一家，均以製造呢帽爲業務，核與上述規定相符，相應檢同該會員名冊計共兩份，即請貴局查照，准其依法請領免稅調查證，核免營業稅，如有先已征收者，並請核明准其退稅，請符規定，實級公誼，此致 上海市財政局

金融溫度表

銀根鬆弛逾恆 四行兩局軋出四九八億元

【本報訊】昨（六）日本市金融流動如次：

（一）銀根：昨日銀根，突告大鬆，中央銀行差出一百七十億，洋商差出十一億，各行局亦差出頗鉅。

△市場頭寸：穩 △行局頭寸：鬆

（二）利率：

央行利率掛牌：重貼現：六角 拆放日拆：五角

銀錢業掛牌利率：存息日拆：七角 公庫證拆放：三元 放款日拆：五元 銀行貼現：一角五 同業拆放：三元

（三）匯兌 △四行二局（每千元匯率）

△商業行莊（每千元匯率）（限小額匯款）

渝匯 二〇 粵匯 七五 福州 五〇 漢匯 五〇 平津 二 廈門 九五

上海 [illegible] 廣州 [illegible] 漢口 [illegible] 平津 [illegible]

聚興誠 [illegible] 新華 [illegible] 和成 [illegible]

大額商匯 渝申[illegible] 穗申[illegible] 漢申[illegible]

（四）票據交換：△交換張數：[illegible]張 △交換金額：[illegible]元 △差額：四行兩局軋出四九八億元

（五）前（五）日票據交換所詳細情形：

A全部交換情形：總張數：[illegible]張 總金額：[illegible]元

B退票情形：總張數：[illegible]張 總金額：[illegible]元

市價

▲漲 ×跌 八月六日（單位法幣元）

● 金飾 ● 利息（銀錢業公會拆息掛牌）七角 （銀元每元）一角六分 ● 公債 統一甲種 統一乙種 統一丙種 統一丁種 統一戊種 [illegible]

● 華股 大通開盤 中紡開盤 永安開盤 信和開盤 景福開盤 榮豐開盤 中衣開盤 景福開盤 新光開盤 勤興開盤 景綸開盤 五和開盤 美亞開盤 中絲開盤 新亞開盤 大中華開盤 中國開盤 中法開盤 永公開盤 新藥開盤 國貨開盤 華豐開盤 [illegible]

● 週五遞交 成交總數 [illegible]

● 場外股價 永安紗廠 信和紗廠 新光開盤 美亞開盤 永公開盤 景福開盤 華豐開盤 緯交 中華書局 世界書局 閘北水電新股 華商電氣 南洋新股 華成新股 大生一廠 大生三廠 五洲藥房 中國銀行 交通銀行 金城銀行 浙江興業 上海銀行 中國銀行 上海水泥 中興煤礦 本所股 內自來水 家庭工業 紀生圖新股 浦東電氣新股 華懋新股 勤興新股 新新公司 永新公司 先施公司 信誼藥廠 英聯船塢 業廣地產 會德豐 怡和啤酒 怡和紗廠 航業 紙業 電話 [illegible]

● 食米（石）（南米市場）白粳 薄稻 早稻 羊秈 機秈 白元 （北米市場）江北秈 蘇州秈 浦東新粳 陸元 [illegible]

● 麵粉 場外交易 兵船粉棧單 老車粉棧單 利用洋粉 大鵬粉 大使粉 火車粉 三虎粉 救濟粉 [illegible]

● 雜糧 大通黃豆 平湖杜豆 崇明沙黃豆 漢口黃豆 城門黃豆 紹興梅青豆 漢口六月白 九江菉豆 蚌埠 寧波白豆 嘉定白豆 九江小白豆 張家口菜豆 [illegible]

● 食油 青島大豆生油 秦皇島生仁 西川生仁 漢口白蔴 浦東新粳 [illegible]

● 豆餅 長字餅 生記餅 餘記餅 利字餅 營口餅 [illegible]

● 棉紗 ● 棉布 ● 綢緞 ● 呢絨（碼） ● 人造絲 ● 廠經（担） ● 棉花 ● 棉織品 緊帶 ● 食糖 ● 染料 ● 顏料 [illegible]

● 化工原料 ● 茶葉 ● 桐油 ● 礦油 ● 液體燃料 ● 五金 ● 紙張 ● 銅鉛錫鋁 ● 木材 ● 燃料 ● 電器材料 ● 橡膠 ● 西藥 ● 國藥 ● 捲煙 ● 肥皂 ● 火柴 ● 魚類 ● 地貨蔬菜（單位百元） ● 鮮肉 [illegible]

國外商情

▲漲 ×跌

● 倫敦中國外債 ● 紐約股市（路透電訊） ● 倫敦股市 ● 紐約棉花 ● 紐嗞侖棉花 ● 孟買棉花 ● 聖保羅棉花 ● 芝加哥穀麥 ● 芝加哥小麥 ● 芝加哥大麥 ● 明尼波里小麥 ● 蘇里士匯市 ● 墨西哥匯市 ● 布諾歐斯匯市 [illegible]

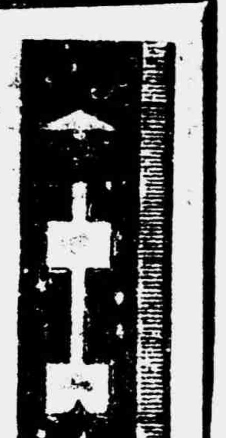

當當頭 要驗身份證

•小記者•

法律之下，人人平等，誰說不是？誰說不對？譬如在夏天，立上一條禁令，說是：「不論有錢的人，沒錢的人，都不許在街上睡覺」，一看起來，堂而皇之，誰都不能說不平等，然而有錢的人，那有在街上睡覺的事，還不是苦了沒錢的人。

以前，行政官署訂了一條辦法，說是當當頭，賣舊貨，不許在十天以下交付貨價，倘使要交付，該取具殷實舖保。奇哉怪也！急得當當頭，賣舊貨，還要過了十天，才能拿錢，否則就該取具殷實舖保，試問，殷實舖保，誰肯來擔保當當頭，賣舊貨；當當頭，賣舊貨的人，又那裏來的殷實舖保？這種自說自話，不知道窮人痛苦的辦法，居然會訂立出來，我爲了此事，曾在參議會發言台上說上幾句，自然，在有些人看來，這種小事何勞如此大做，其實平民所希望的，不是那些大文章，大計劃，大宣言，大方針，而實在是這些小小地方，能給他們便利些。

現在，總算這辦法修正了，修正的結果：典當業在收買質押品時，應紀錄質押人的國民身份證，舊貨業收買物品時，應紀錄賣主姓名住址。總而言之，誰叫你當當，誰叫你賣舊貨，在這世界上，雖說「貧窮不是罪惡」，然而有了這句話，簡直就反證了「貧窮就是罪惡」，因爲貧窮生饑寒，饑寒起盜心，當當賣舊貨，還要啥面子？在閱身份證，紀錄姓名住址，原說不上所謂「羞惡之心」一突！

生意人人會做 各有巧妙不同

•樹鳴岳•

有二家經營建築材料的五金號，各僱用了一個專門推銷貨物的推銷員。甲店的推銷員小林，自幼即在該店做學徒，三年滿師後，被用爲正式店員，而後，又被升爲內賬房，一次，因店中貨物銷路不暢，該店即派小林赴各造廠去兜攬生意，自此以後，小林專向廠商負責推銷貨物。

乙店的推銷員小陳，本服務於某大銀樓，後該業不准買賣金飾，營業一落千丈，不能維持，宣告清理，因而小陳就失業。乙店的經理與小陳有親戚關係，即由該經理介紹入乙店服務，任推銷員之職。某次，二店均由美國運到大批建築材料，故甲乙二店就派出小林與小陳去兜攬生意。三月後，甲店的推銷額比乙店要超出六倍有餘，何以相差有這樣鉅呢？請看一看他們的推銷手腕：

當甲店的小林出外推銷貨物時，打定了主意，非做幾筆大小生意不可，即使是貨物不能順利的推銷，或遭遇到了困難，他也不灰心。很樂觀的從事他的工作，儘可能發揮他所有的「才幹」，由於小林有堅苦卓絕，大心細的毅力，和勇於糾正錯誤的決心，所以在事業上有了較顯著的成績。因之，小林返店時，隨帶來的訂貨單，數目很可觀，由此可見他的推銷手腕很高明，所以該店經理非常器重他，並且還給他高額的薪俸，和優厚的佣金。

再說乙店的小陳呢，因爲他是「半路改行」，當然對經商的事情，只懂了些皮毛，並且脾氣相當暴燥，與同事之間，很難有合得來的，自視很高，所以當他兜攬生意的時候，常會得罪廠商，一言不合，彼此衝突起來。因之，他的生意範圍，也就愈做愈小了。而他呢，對推銷貨物只存着「得過且過」的「敷衍」心理，所以，當乙店返職時，是帶回來了一大批推銷不出的貨物，時常皺着眉頭訴說着：什麼時局不靖啊，經濟困難啊，市面不景氣啊，廠商暫時不需用啊：……諸如此類的說詞，無不用以作爲推銷不出的充分理由。

因之，經理對他日益感到不滿，忍無可忍，毅然解僱，現在的小陳又陷於失業的窘境。

這雖是一則平凡不足道的事，然給予因貨物推銷不出而嚷嚷不得志者，是一個強有力的啓示。它——您，您是屬於二者之間的那一種人？如果屬於前者，往後尚須加勉，假使屬於後者，則就值得反省了。

並且，在這故事裏，您可以找到所以不能推銷的原因，它將告訴您，怎樣做，一定能使您獲得光明燦爛的前途！

西湖與人生觀

•家頤•

西湖的美，不在名勝，而在從任何一個時間裏，任何一個角度去看它，它都有一種說不出動人的美；尤其是名勝的地方，往往顯得它過勝的美。

人生體驗的純潔，要像西湖，方，往往顯得它過勝的美，不出動人的美，而須貌言行，要如西湖說情感，更要顯得超乎名勝的美，這才是眞正的人生。

談文人清苦

•施文•

李浩然先生做了三十年的主筆，傻要擠坐電車，以至被撞，死於機輪之下，一位日寫數千言的先生，臨時要一百五十萬的款子，竟然無以籌措；許多執筆的朋友，都是日益消瘦，臉色逐漸「清白」，未至秋天，已比黃花。每每想到這裏，眞覺得不勝淒涼之感。我們縱幸倆未如淪落爲盜的作者浦風，然而比起那些運籌「帷幄」的「英雄」們來，總覺得眞是「一爲文人，便無足觀」了。

凡與文字爲伍，似乎就注定了爾後潦倒，或則絞盡腦汁，或則日坐愁城，斂合上演的書生，往往一面孔清苦之相，事實上也正是如此，一肚皮稻草固然無妨爲將軍，也自有能力升官發財。「秀才」則適「造反」也「三年不成」。

一位朋友入夏以來，一病再病，這種熟燥煩悶的天氣，不可稍暇的文字之業，上廬山避暑固然無福，連在家安歇一個星期也沒有可能，終且睡眠不足，神經衰弱，以至於三天二頭失眠了。

我端起鏡子，看看自己，也日見黃瘦，自署揮寫，心裏正也有無限辛酸，或人以爲這是買空賣空之業，不像做生意有時候要蝕本，也有人在唱高調，說是：怎麼你們寫不出偉大作品，然而我已心力交瘁了！

道德淪亡日 閒話父親節

•巴玲•

本市各界名流，發起以每年八月八日爲「父親節」。在孝道式微，逆倫迭出的現在社會上，來推行敬親運動，確乎是一件很含深義的事。

記得去年今日，父親節推行委員會，曾經發表了一篇宣言。宣言說：「父以生我，母以鞠我，張頌巢銘父乾母坤之恩，頌極齋父慈母難之德。惟父惟母，並稱並重。知有父而不知有母，固失人情之常，知有母而不知有父，寧非痛心之事？……」這幾句話，說得多麼親切！多麼沉痛！又多麼深刻！多麼動人！美國茄維絲女士，發起「母親節」於前，中國各界名流，發起「父親節」於後，眞可謂後先輝映，中外媲美了。

不過，在今日父親節，確有一件諷刺的事。那便是南京金陵男弑父逆倫案，將於今日宣判。在父親節而宣判逆倫案，這是父親節的恥辱；同時，也是對於現實的一大諷刺。

中國抗戰八年，道德淪亡，一般人違親生的父母，不知道所以盡人子之禮。至於其他更不必論了。是可忍？則孰不可忍？若長此以往，不重振綱道德，不重伸敬親敬老之義，民族前途，眞是隱伏着萬分危機。

我們希望：而今而後，一般爲人子者，凡父親健在者，應如何使其身心康泰，永遠保持快樂的生活；凡父親逝世者，更應該如何保持父親所遺留下來的清白家風，而立志奮發，使自己成爲有用之才，而慰先人於九泉之下，這才是爲人子者應盡的天責。

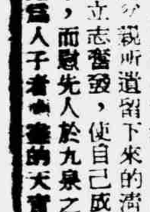

顏料和染料 究竟怎樣分別？

請聽業中人的說話

•心易•

昨閱本報DF君的「顏料染料，不能混淆」一文，他說：「一位香港顏料商，他看到上海顏料，染料的混合不分，引爲詫異。……本市經營染料商，均用「顏料雜貨」以爲市招，……」其實也不盡然，據該業中人云：「染料顏料，均係中國顏料，外國顏料則不與焉，……而且所售「顏料雜貨」名稱雖異，然而都屬一種設色的資料，粉，碌，藤，石青，石膏，紅白粉，金銀粉，錫箔，硃黃，靛青，洋綠等貨品，效用兩無歧異，考修正商標法施行細則，以「顏料染料類」併爲一項，本市業此者，一爲專售西洋顏料，一爲專售國產顏料，而兼營雜貨。所謂國產者，即爲本國土產的顏料，如花樹果，明礬，蘇黃，碌珠，黃臘，石碱，又兼賣苧麻，細細池分別他行業，沖漆等等，所以該業有「國產顏料雜貨業同業公會」之組織；營西貨顏料者，不過以外國顏料進口本國之後，供諸染坊技工施用而稱，以「五顏六色」的質料，而稱「顏料」，也屬再確當沒有了。故此名稱，歷代相沿，業此者多掛出「顏料招牌」，「染料市招」，尚未見及，嗣以勝利之後，社會局依據商業同業公會法，「同一區域一業以一會爲限」的規定，飭爲併組爲「上海市顏料商業同業公會」，原貫遵照局令，着手歸併，詎國產業方面，不能同情，也呈請另行組織，於是本市就有兩個「顏料商業同業公會」了。不過國產業方面多「雜貨」二字，上面帶了一只「國產」帽子，其時他們曾一再要求將本業改名稱，但事實上並未獲成功也。DF君所稱「外國顏料則不與焉」一句話，當是誤會了。

鋼是鍊成的！

•李自強•

你對於一把鋼刀，一定會得讚美，說它是多麼的堅硬鋭利，但是你想一想，這把鋼刀，不也是鐵製成的嗎？不過它是經過千錘百鍊，所以才會這樣的堅硬鋭利，而稱得上是把鋼刀，所以俗語說，九鍊成鋼。

每一種東西，一定都要經過千錘百鍊，然後才能成器，人也是如此。你看古今中外的人物，那一個不是從苦難中出來，那一個不經過大時代的千錘百鍊，像國父的革命成功，是受了多少的患難磨折才成功的？

但是現在的人，看到了別人家的成功立業，莫不欽慕眼紅，到了一點困難和逆境，便長吁短嘆，說自己的命運太苦，爲什麼自己不會成功，還沒有經過多少的挫折磨難，便說我已吃盡了辛苦，好像是環境有意與他爲難，或者是看到了一樣難事，便消極悲觀，說時代的鍊鍛，走上了末路，將來可以成功嗎？因此，不知有多少的有爲青年，受不了半途而廢。所以，一個偉人的成功，決不是偶然，也不是幸運，他是經過無數次的艱難和失敗，不過我們只要不怕艱難，不畏磨鍊，將來一定是得會成功，因爲你要記住：「鋼是鍊成的」。

爸爸 罷了

•余人•

「七七」過了一月，又到「八一八」，「八八」是「父親節」，怪有意味的，筆者恭屬爸爸一員，到此佳節，也有無限的高興。

但是，做近代的爸爸，却不容易，不久以前，首都就有兒子殺父的事件發生，並且兒子還是高中學生，爲了結交一位女友，供給她的錢，要向父親索取，父親不肯，兼加責斥，他就白刀子進，紅刀子出，把父親殺了，做爸爸做到如此下場，死在兒子的刀下之下，眞是實在想不到！

就算做爸爸的盼出了有出息肯上進的兒子，考進了大學，化過父母一番辛苦籌謀，但在這時時危地，還得要做爸爸，操心，因爲這個年頭，做人不易做學生也危險，一出了學校又不知是怎麼樣的情形，爭兒子出一大堆麻煩來，人們又何苦做此爸爸？爸爸，爸爸，應該寫作能，罷能，罷了，罷了，現代的爸爸，有說不出的煩惱！

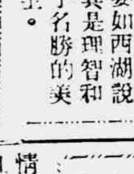

原始的求生方法

•嘉其•

因職務上的關係，我每天總要在深夜三點鐘光景，並回家，夜半的市街，雖然冷靜如死，可仍有些人們在生之活動，而那些活動，都是最原始的求生方法。

菜場的交易在清晨，但在半夜裏，菜販們都得準備起來了，流着汗在工作，古代趕集的情形，正復相同，時代雖已進化至二十世紀，但在這一點上，不由我們會覺得這二千年的光陰是白白的過去了！

再證到上，正是賣淫市場上市的時候，可以見到了深夜，賣淫市場仍舊沒有做完她們的交易，將佇立至天明，她們明知道到了這個時候，即使有交易，也稀少得可憐，然而那末一大批的人還不得不以「供過於求」的姿態出現，把希望寄託於萬一上，賣淫也是最原始的求生方法，二十世紀的時代裏，不僅沒有減跡，反而於今爲烈起來，卻使我們感慨得很。

而在文明越是進步的時代裏，還有在深夜街頭所看不到的痛苦存在着，那些被文明的假面具掩蓋着，沒有像上述的活動暴露於外，然而我們也不難想像，無非同樣是一種原始的求生方法而已。

原子時代的里程碑

•子助•

一八九六年——貝克愛爾和居里夫婦在法國發現了鈾和鐳的放射性。

一九〇四年——愛因斯坦在瑞士完成了相對論，解釋了放射性的來源，認定能力即由物質轉變而來。

一九一〇年——波爾在丹麥描繪出原子的動態。

一九一八年——盧瑟福德在英國開始試驗原子的變質。

一九二九年——羅倫斯在美國加里福里亞造成了迴旋加速器。

一九三二年——蔡德威在英國發現了中子。

一九三八年——費密在意大利指出中子撞鈾可以產生質量較鈾更輕的新元素。

一九三九年——哈恩和梅特納在德國發現了鈾——二三五底爆炸式的對等分裂。

一九四一年——美，英，加的科學家在美國通力合作，開始原子彈的提煉工程。

一九四五年七月第一顆試驗性的原子彈爆炸於美國新墨西哥州。

一九四五年八月第二第三顆原子彈落在廣島長崎，結束了第二次世界大戰，開始了人類史上的原子時代。

蜂刺集

•歐陽游•

△心定自然涼，最好勿讀報紙。

△郭都事件不知怎樣了局，死者已矣。

△從今以後，看電影固然要「見機」，上街也得當心流彈。

△七月份財政局收入娛樂捐六十四億元，以五百萬人口而論，每人在劃二百五十六元，五千元不能算多，聚沙成塔，大是可觀了。

△勸上海人化於看戲跳舞的，每人每月五千元，急賑兩廣災民，要預撥國幣一百億元，至今還在接洽中乎？

△街上有「拍花黨」的新聞，據說其人身上帶有書符，施術以後，被害者即昏迷。

△我希望警局不僅拘捕了事，還該深究所謂「妖算」，究竟是甚麼花樣？

△中央社訊：澳門警察，毆斃我軍士一名，我疑心我們並非勝利國。

△勝利的依然是日本，日本在麥克阿瑟的寵愛下，再度成長，非但日本貨又將傾銷，連東北朝鮮的領土，說也該由投票決定。

△市府收入，上月又有盈餘，這樣，便縱容主管者的眼淚，即將化爲炸彈。

△七月份庫存結餘達一百餘億，這樣新的捐稅，大概可以確實保證不再增加了。

日本人的眼淚 將化為炸彈！

人口太平 何必打醮

•楊•

這幾天，和尚道士又忙起了頭，東奔西走的都去赴應醮事，同時大街小巷，人家的牆壁上，多了「人口太平」的白粉字，並姿歪斜，有如板橋老人的風概，舍下隔壁的小弄，他們寫的是：「本保二四甲五八戶人口太平」……斗大的白字，尤爲注目，推動保甲，已深入民間，想當年的王安石老夫子，也料不到後世的運用保甲，有如此功績吧。

人口太平，似乎爲民間的一種傳統觀念，本來人類的願望，也無非希望一家安逸，各事太平，千句併一句，就是需要安居樂業。

不過請幾位僧，道前來唪經施放燄口，焚些錠帛，紙衣，就可保甲裏人口各個太平，只恐未必吧，要知人口太平的關鍵，並不在打醮，化冥鏹，唯一的條件，在乎注重衛生，一人注意，闔家全體也是如此，推而廣之，一保一甲，以至於整個社會，大家都注意公衆衛生，人口方可以減少疾病，至於打醮，化冥鏹，只算是佛天保佑，化了些錢，打打醮，乃是愚人的勾當，且他們發起打醮的公益，可是內裏如果不講衛生，只算是心存意的，聽說亦有其人，如此說來，我以爲還是大家注重衛生，才是道理。

索笑集

•俞成俊•

一個商人，解款於某銀行，出納員向鈔票看了一眼，呵斥他說：「喂，怎麼不貼封條，不要！」他從容不迫地收回款子，同時，貼了張四十萬元的支票兌現：「咦，怎麼你也不貼封條，不要！」

各地經濟

台灣茶葉

台茶公司第一廠參觀記

年銷四千〇五十萬磅 仍難挽回茶運的頹勢

【台灣通訊】在一個炎熱的上午，我到濱町去參觀台灣省茶葉公司的第一精製廠，這是本省茶葉輸出最佔權威的工廠，規模非常宏大，實在有值得我們介紹的必要。

當我走進工廠大門的時候，最先迎接我的是：一片噴隆的機器聲和一陣陣撲鼻的茶葉香。在左邊進貨處的門前正停着幾輛汽車，上面堆疊着一包包的茶葉，那是剛從山裏運來的，許多袒胸的工人們忙碌地搬運着……

經過傳達之後，我便在一間很幽靜的會客室中晤見了林廠長馥泉先生，同時我的面前把着一杯顏色很濃的紅茶；而一句「炎夏客來茶當酒」的即景詩句，油然地兜上我的心頭。

林廠長是三十開外的年紀，他是上海立達學院農專畢業的，曾得到福建學院的審書獎金，過去曾任武夷山茶葉研究所所長，去年五月才接任了廠長的職務。他人謙恭溫和，令人一見如故，像久別重逢的朋友似的，不感到陌生。當下我簡單的說明了來意之後，我們便談了起來。

「林廠長：你可能告訴我關於這工廠裏在營業上，組織上，及管理方面，製作方面的一切大概情形嗎？」我問。

「歡迎你的詢問。」林廠長微笑地點着頭說：「本來茶葉這一種產品，可說是我們中國三大輸出品之一，在世界產物中佔着一個很重要的地位，但因受了戰爭的影響，大家都注意到糧食這一方面去，所以便形成了茶運的萎縮，銷路日見沉悶；尤其在日本投降後工廠曾一度停工了整整兩年，所接收過來的又全是霉爛了的茶葉，直到去年五月經我接交後，才稍有頭緒，現在每月可產二十五萬磅至三十萬磅，輸出歐美各國的大抵每年可達五十萬磅，輸進國內的每年平均是四千萬磅。但這也很難挽回茶運上頹廢的運展！

「本廠組織很簡單，分六個初製廠（台北二，新竹三，台中一。）由場上所出產的茶葉須經初製廠製成後，再送到精製廠來重加一番揀製而成。廠裏分總務，營業，文書，鑑定，搬運，烤焙，切，篩，揀工，包裝，倉庫和製木箱，修理機器等十來個管理及製作部門。職員計三十餘人，男女工友計三百人：中男工友五十八人，女工友二百五十八人。待遇是男工友四千一百元，女工友三千一百元；一概採行「八小時」的工作制度。

「管理方面照上述各部門，分工合作：總務爲兼顧全廠各項事宜，營業專管推銷的一切業務，文書除整理文件外，並且管理全廠經濟，鑑定是把製成的茶葉審別分類，烤焙，切，篩，揀工，倉庫，包裝等是製作上必經的步驟，至如搬運，製木箱及修理機器是一種配合的附工廠，所以本廠完全是完整獨立的工廠。

「至於製作方面手續很繁雜，自然條件上的不同，有土地，氣候，品種的關係；人爲上又有人工和機器的不同，夜晝雨晴也會受到影響。實物上再有形狀，色澤，香味，滋味，渣滓的差異，是心理上更有嗜忌的區別。因此製作必須按類分目，精氣地逐一觀察，而別出百種以上的品質。」

林廠長，不間斷地一氣說到這裏，隨即呷了一口茶，不等我發問便繼續談道：

「還有，爲了工友們的福利和進步起見，廠裏除了附設浴室，義務醫院和圖書閱覽室外，我們特地在每天下午抽出一個鐘頭時間，向他們講述一些他們的讀書，所以工友們職員完全打成一片，彼此間並沒有顯著的鴻溝的，儼然如一個家庭！」他有條理的，有系統的說着，好像講一本書。之後，他便引領我到工廠的各部門去參觀。

我們先從揀茶工場走起，那是一間寬敞的房子，四壁都裝着一架電扇，揀工分做十列，每列二十人，她們身上一律穿白色的工服，精細地檢拾着比較粗大的茶梗，檢盤是布製的，用馬達推動綾紋前進；茶葉經過了二十人的手和眼睛，不難把粗梗檢出，檢淨的茶葉便由漏斗處落入布袋裏去。這時，林廠長在我的背後對我解釋道：

「這兒的工友是二百一十人，工資依照所揀重量計算，因此她們的工作都極勤勉。但廠方每年另外發給她們兩套冬夏衣服。」說着，便到休憩室，餐廳，課堂，醫院，浴室去觀看了一會，接着又到焙爐，切，篩工場去參觀，只見工友們勤勞地工作着，忙得連揩汗的功夫都沒有。

廠長且看，且走，且說的講明每一件機器的應用和功率，最後我們走進了堆疊如山的倉庫，一股濃烈的香味興奮地衝進我的鼻孔。

踏進倉庫的門，林廠長回頭對我說：

「製作工廠大略的情形是這麼的，此外右邊還有二個附工廠，假使你不會感到厭煩，那麼我們趁便過去走走吧！」

「很好！」

林廠長轉身又拐角地走了一會兒，便到鑑定室，只見兩隻長長的木架子上放着百來個小匣子，裏面裝着粗細不等的各種茶葉，每一個匣子旁邊又放着一隻茶杯，靠牆玻璃櫥，裏面陳列着各式各樣的小茶包。我問：

「茶葉的優劣是怎樣判別呢？」

「先把茶葉泡在開水裏，然後審視杯裏各種水色，香味，和滋味，便可以決定了，製茶時這一步工作最重要，非要有專門經驗及見識的人不可；恰如軍隊裏的參謀長一樣，成敗利鈍的關鍵都在這兒。」林廠長詳細地細說了一遍，便再到製箱廠和修理機器工廠略略參觀了一下。

這時已近中午，我只得伸出道別的手來，但鼻孔中仍充溢着一種強烈的茶香。

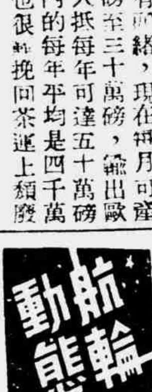

【工商社訊】福來公司經理之華盛頓郵船號「Washington Mail」，五日夜抵吳淞，六日進口，停泊下游浮筒。

△法國郵船公司經理之楊特洛斯號「Meandros」九日抵滬，停泊海關浮筒，客貨由小輪駁至公和祥碼頭起卸。

△怡和洋行之唐太拉號「Tantora」十一日由溫哥華抵滬，十五日開往台灣基隆。

△總統公司經理之戈登將軍號「General Gordon」十一日由舊金山經橫濱抵滬，停泊公和祥碼頭，載有普通商貨六百十六噸，郵件一〇八二袋，乘客一百六十八人在滬登岸，另有一三二七人經過上海，該輪於十三日開往香港馬尼拉。

△怡和經理之太特拉湖號「Lake Tatla」十二日由溫哥華抵華。

△大美公司經理之守望號「Lookont」廿二日由馬尼拉香港抵滬，廿三日開往橫濱。

△總統公司經理之弗萊特立克戴樂號「Fradoink Toylor」號六日午刻開往香港馬尼拉。又安挪狄克生「Anna Dickson」號亦於同日開往馬尼拉。

△捷成洋行經理之勞拉梅斯克「Maersk」，九日開往美國。

△怡和經理之菲律賓運銷號，十五日出口，經馬尼拉宿務往舊金山。

【中央社訊】招商局海地輪，定七日由滬啓椗赴印，裝運剩餘物資來華。

進口船期表

船名	公司	何埠來	到埠期	停泊地
Steel Age	伊士敏	却爾斯登	七日	
Alma Victory			十五日	
China Victory		香港橫濱	十五日	
Slaghount		香港橫濱	十五日	
Golden West		香港馬尼拉	廿六日	

出口船期表

船名	公司	往何處	起碇日	停泊地
Washington Mail	福來	西雅圖	十九日	
Sven Salen	衛利韓	舊金山	十七日	
Konbodia	福來	西雅圖	廿五日	
Staghound			二十日	
China Bear		香港橫濱	十五日	
General Meigs	總統	香港馬尼拉	九日	
怡生		香港	十七日	
Sien Salen	衛利韓	舊金山	十七日	
上海	三興	廟港	每日	客貨
江康	大達	除星期日外每晚開往任港		外灘三號碼頭
航利	衆航	南通任家港	每晚九時開往	船泊四號碼頭
海新	華商		每逢星期一，三，五	寧波
江雲	華商		每逢星期二，四，六	寧波
大星	崇明		單日開南門 雙日開堡鎮港	
江民輪	同上		每晚開往青龍港	外灘四號碼頭
Golden West		馬尼拉香港	卅日	
China Bear	大英		卅日	
Leise Maersk	捷成	香港馬尼拉	九日	
中興		基隆	八日	
章興		青島	八日	
景興		青島	八日	
Look out	大美	紐約．波士登	十日	
平興		天津	十日	
Island mail	福來	西雅圖	八日	
Trangue Bar	天祥	倫敦	十一日	
Hawser Bend	福來	香港馬尼拉	廿二日	
江蘇	泰昌祥	寧波海門	七日	
新瑞安	瑞安	溫州	七日	
秋瑾	招商	天津	七日	
永生	怡和	香港	九日	
祥興	肇興	營口	十日	
江亞	招商	鎮江寧波	七日	
江新	招商	九江漢口	八日	
鎮海	招商	福州	八日	
鱗錫	招商	天津	八日	

長春糧價 較瀋陽為低

長瀋間交通困難

【長春訊】長瀋交通被阻，糧食不能南運，長市糧價較瀋陽低廉甚多，目前高粱米每斤一三〇元，大米每斤二五〇元，豆油每斤一三〇元，大豆每斤五五元，豆六〇元，煤價則較高，塊煤每斤需五〇元，元煤亦須三五元以上，始能購得，紙烟布疋價格尤堅，大五福每疋七〇，〇〇〇元左右，咖啡每條五，五〇〇元，售價六五〇元，紙烟布疋等雖曾有小販自瀋攜至長春，但途中須經過三四日之消耗，且四平至長春之間，搶匪出沒無常，商販去長日少，以致烟布價格，仍日形上漲。

至開原長春間沿途公路情形，由開原至泉頭間爲最難行之一段，已修補完工，泉頭至四平間雨後尚泥濘不堪，四平至東遼河岸路基尚稱堅實，遼河已有修木橋，惟僅修妥一部，全部完工尚需時日，遼河東岸至大屯路基破壞甚鉅，公主嶺至長春間，因公主嶺東廿餘華里之某河木橋尚未築成，以致公共汽車尚不能通行，關於長春開沿途交通工具，爲第一日長春至公主嶺間乘火車，第二日再換乘火車由公主嶺至四平，第三日由四平至開原，乘長途汽車，如汽車不發生障礙，趕及當日下午三時由開原出發之火車，長春至瀋陽間之路程，最快需時三日，如略有遲延則須四五日矣。

四川桐油 難找出路

【重慶訊】蜀省對港輸出貿易正敵形銳減中，自我輸管會自本月一日起，在漢口實施「桐油及豬鬃輸出結滙登記辦法」後影響蜀省大宗之桐油，豬鬃，因蒙受結滙損失過鉅，業大部運銷停滯。據此間某蜀省貿易鉅子談：輸管會近於漢口所實施之登記辦法，實迫使一般國內出口商，爲避免結滙損失，另覓新的走私途徑，桐油及豬鬃已極難經營，現在本商人計劃取道貴陽自水道轉運桂林而至廣州出口，但運費成本每担計達十餘萬元，即加兩倍餘。而在目前本港桐油豬鬃出口均難通行，市價日滯，已難獲利。故使一般出口商陷於奄奄一息，而川省之桐油及豬鬃業亦臨空前的厄運。政府現已限斷出口貨，由信託局向川搜購物資出口，則民商祇有完結而已。

今日遊藝節目

中國大戲院 電話93072 電話97177
預告 全力編排 ★第五集★ 太平天國 自即日起休息數天 隨時注意開演日期

大舞臺 電話92020 90200
爲答各界愛好 敬請特再演出 頭集荒江女俠
▲劇情緊張 ▲佈景偉大
火燒韓家莊 投師報父仇 請早訂座

大華 今天二時四時半七時九時 米高梅 血海飛雷
滬光 今天二時四時半 血海飛雷
大上海 今天二時 一五四五 桃李芬芳
巴黎 今天二時 桃花依舊春風（笑）
金門 今天二時 一五四五 當年回首話
金城 今天 龍鳳花燭
西海 今天 何卿薄命
國聯 今天 義犬瑰麗尋主 奇情五彩片
蓬萊 今天 蝶血梅金
東海 今天 狗星義犬尋主
逸園 今天 想幻曲 華德狄斯耐五彩
上海 今天 義犬歷險
亞蒙 今天 大泰山沙漠捷

黃金大戲院 電話84114 今天夜戲 劉武 高盛麟 王 南陽關 芙蓉草 姜妙香 悅來店 王 高 豔陽樓
共舞台 今天夜場 電話84808 85889 隆重獻演 閻瑞生 汽車上台 游泳 真水
天蟾舞台 電話90560 今夜 于唐張 素蓮 金石盟 借東風 會
大光明 今天 香山丁
國泰 今天 香檳鴛鴦
美琪 今天 天堂之夜
南京 今天 一千〇一夜
麗都 今天 沙場英傑
杜美 今天 列寧
浙江 今天 革命先鋒
泰山 今天 天羅地網
滙山 今天 潛水艇
山西 今天 克復巴丹島
東滬 今天 天羅地網
嘉興 今天 大翻山虎
皇后 今天 追